PMDB PRESSIONA ANGELIN PARA EXPLODIR ALIANÇA

BR-364 CONTRIBUIU PARA AUMENTO DO BARBEIRO

Manaus (EBN) — "Dentro de pouco tempo, a doença de Chagas poderá se tornar um sério problema de saúde pública na região amazônica, a partir da abertura de novas estradas e da incrementação das áreas de colonização agrícola". Este foi o alerta feito ontem pelo entomólogo Toby Vitrai Barret, do Instituto Nacional de Pesquisas da Amazônia (INPA), durante o "Seminário da Amazônia", debates científicos que o instituto realiza todas as semanas em sua sede.

O cientista explicou que atualmente existem na região vários tipos de "barbeiros", insetos que transmitem o parasita "Trypanosoma Cruzi", vivendo em palmeiras existentes nos aglomerados rurais (quintais, por exemplo). Mas com a derrubada dessas moradias, os barbeiros procurar o ambiente domiciliar — casas construídas de madeiras e cobertas com palha — que apresenta condições ideais para sua proliferação.

Toby Barret frisou que as rodovias muito contribuiram para a expansão dos barbeiros na região Centro-Sul brasileira, onde hoje a doença é muito comum. "As estradas Belém-Brasília e Porto Velho-Cuiabá são as vias que representam maior perigo para disseminação do barbeiro na Amazônia", disse ele.

FERRO X MOTO ABRE MUNICIPAL DE VÔLEI

O clássico Ferro x Moto abre hoje, às 20 horas, no ginásio Cláudio Coutinho, o Campeonato Municipal Adulto Masculino de Voleibol. A segunda partida da rodada de hoje será entre Jamari x Botafogo. Haverá cobrança de ingresso. Cr$ 1 mil, preço único.

No futebol, o Moto Clube vai ao Território de Roraima fazer duas partidas amistosas, no mês de setembro, antes do início da fase final do Cupão da Amazônia, a convite da Prefeitura de Boa Vista.

Esporte na página 8.

SARNEY VAI À ONU

Brasília, (EBN) — O Presidente José Sarney encaminhou mensagem ao Congresso Nacional solicitando autorização para ausentar-se do país [illegible] dez dias do mês de setembro próximo, provavelmente entre os dias 21 e 28, quando comparecerá à abertura da sessão ordinária da Assembléia das Nações Unidas, em Nova Iorque.

Na mensagem, o presidente Sarney destacou que a comemoração, na próxima Assembléia-Geral, do 40º aniversário de fundação das Nações Unidas "terá ensejo a uma sólida reafirmação dos propósitos e princípios consagrados na Carta das Nações Unidas", a qual comparecerão chefes de Estado e de Governo de diversos países.

Aragão levou reivindicações do PMDB ao governador. (Arquivo/AM).

Deputados do PMDB estiveram ontem à noite reunidos com o governador Angelo Angelin, levando uma pauta de reivindicações dentre elas mudanças nas secretarias de Interior e Justiça, Obras, Administração e Planejamento, todas ocupadas por nomes indicados por parlamentares da Frente Liberal. Extraoficialmente uma fonte do palácio Presidente Vargas informou que os quatro secretários colocaram seus cargos à disposição de Angelin.

Na Prefeitura, os secretários da Fazenda e Planejamento, junto com seus adjuntos, foram demitidos pelo prefeito José Guedes que admitiu o afastamento, nos próximos dias, de todos os auxiliares ligados à Frente Liberal.

Página 4 do 1º.

Empresários vão a Encontro na ZF

Empresários rondonienses estarão presentes hoje no Encontro de Empresários Brasileiros que será realizado no Hotel Tropical, em Manaus, hoje e segundo o presidente da Federação das Associações Comerciais do Estado de Rondônia, Luiz Malheiros Tourinho, o encontro objetiva gerar um clima de confiança na condução da política industrial, engajar os empresários no processo, fazer o reconhecimento da liderança do MIC na condução do processo da retomada do crescimento econômico e prestar contribuições para a formulação da política industrial da Nova República. O encontro é uma promoção do Ministério de Indústria e do Comércio. (Pág. 3 do 1º).

Alto Madeira

Fundador dos Diários Associados: ASSIS CHATEAUBRIAND

ANO LXVIII — Porto Velho, quarta-feira, 21 de agosto de 1985 — N.º 18.744

SEPULTADO VIVO POR 2 DELEGADOS

PEQUENOS URAPURÚS ABREM FESTIVIDADES DO DIA DO FOLCLORE

Página 3 do 1º.

A sede da Santa Júlia, onde um homem foi sepultado vivo, segundo o IPM. (Arquivo/AM).

Governo itinerante na abertura do JIR

A próxima etapa do Governo itinerante será em Guajará Mirim, onde o governador Angelo Angelin vai também abrir os III Jogos Intermunicipais de Rondônia, com participação de cerca de 4 mil atletas e dirigentes dentro da programação da Secel.

Durante o itinerante, Angelin deverá levar diversos benefícios para o povo guajaramirense, especialmente nos setores de energia e saneamento básico.

SANTANA INAUGURA COMITÊ DE CAMPANHA

Enquanto o candidato do PT à Prefeitura, Neumar Silveira, afirmava que há "miséria extrema" na capital, o do PMDB, Jerônimo Santana, confirmava para hoje a inauguração do comitê central da campanha, no prédio ao lado do jornal O Guaporé e dizia que todos os vereadores do partido estarão convocados para a busca de votos. No PDT, o deputado Heitor Júnior deu uma parada na campanha e viajou ao Rio de Janeiro onde participa de encontro com a direção nacional do partido.

Eleições na página 4 do 1º.

O administrador da fazenda Santa Júlia, Nelson Ruiz Albano, foi sepultado vivo durante um ritual de tortura comandado pelos delegados Carlos Eduardo, do 4º DP e Paulo Moraes, conforme a acusação feita no documento final do Inquérito Policial Militar dirigido pelo capitão PM Carlos Roberto Borré, que apurou os fatos ocorridos naquele local. Segundo o IPM, os dois delegados também são os principais responsáveis pela morte de Expedito Alvino da Silva, funcionário da Santa Júlia e que apareceu morto num dos xadrezes da Central. Veja detalhes na página 4 do 1º.

Angelin, que ontem esteve conversando com crianças, inaugurará o Governo em Guajará. (F. Nascimento)

PARTICIPE

XIV EXPOACRE

DE 31 DE AGOSTO A 8 DE SETEMBRO

PARQUE DE EXPOSIÇÕES "MARECHAL CASTELO BRANCO"

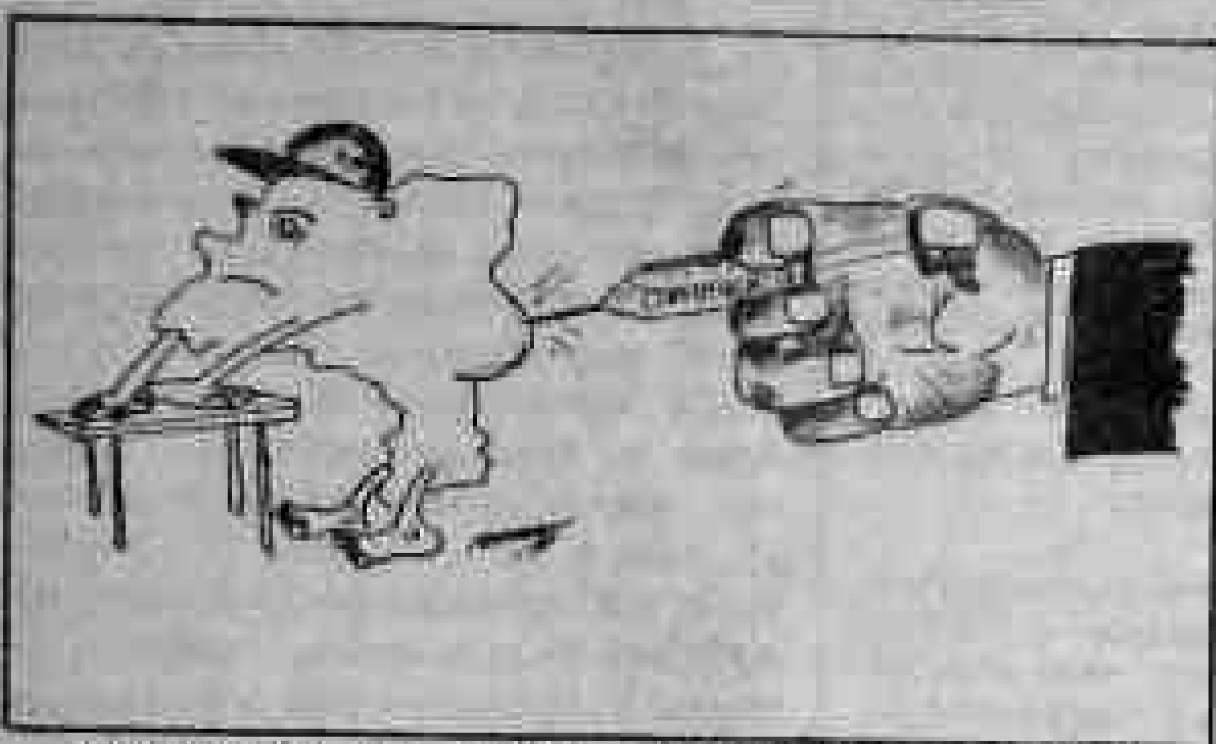

ENCONTRO DE OURO PRETO — Repercutiu expressivamente na região o êxito alcançado no I Encontro de Dirigentes de Associações Comerciais do Estado de Rondônia, cujo evento serviu, sobremodo, para fortalecer a classe empresarial e aproximá-la, ainda mais, com os dirigentes do Estado, a fim de que, num esforço conjunto sejam atacados os problemas de Rondônia e buscadas as melhores soluções. Ontem o presidente da Federação das Associações Comerciais de Rondônia, e da Associação Comercial de Porto Velho, Luiz Tourinho, recebeu o telex transcrito a seguir: "Cumprimentando-o, agradecemos v. sa. cordial acolhida dispensada a mim e ao companheiro Diniz Alexandre de Melo Pereira, Diretor e representante da Associação Comercial do Amazonas na realização do I Encontro de Dirigentes de Associações Comerciais do Estado de Rondônia, em Ouro Preto do Oeste, no período de 16 a 18 do corrente mês. Parabenizamos v. sa. pela felicidade escolha Ouro Preto como sede do referido Encontro que primou pela procura formação de bloco coeso em defesa interesses Amazônia Ocidental e organização sob todos pontos de vista. Cordialmente, José Lopes da Silva, presidente da Federação de Associações Comerciais da Amazônia Ocidental; Nilton Magalhães Cordeiro, presidente em exercício da Associação Comercial do Amazonas".

PREPARE-SE PARA COMEMORAR A SEMANA DA PÁTRIA

ÁGUA PARA O FLORESTA — De uma leitora residente no Bairro Nova Floresta recebemos um apêlo com pedido de que seja endereçado ao prefeito da Capital e aos órgãos competentes, para que seja aquele bairro dotado de água encanada. Bom, de início devemos dizer que o assunto não está afeito ao prefeito, mas sim a Caerd, então para essa empresa (que por sinal recebeu ultimamente gorda injeção de recursos para solucionar o problema de agua), é que dirigimos o apelo da leitora e dos moradores do Nova Floresta. Os reclamantes dizem que a situação é lamentável naquele bairro, sendo que nesta época do verão os poços (cacimbas) secam e, além do mais, nem todos os moradores podem mandar cavar um poço. Dizem, ainda, que o Nova Floresta não é mais um bairro nôvo e assim mesmo está sempre esquecido, e só é lembrado nesta época do verão quando seus moradores mais sofrem a necessidade da falta de água, sendo que os órgãos competentes até hoje não procuraram solucionar a situação. Está aí, portanto, a reclamação e o apêlo dos moradores do bairro Nova Floresta.

ZELE PELA LIMPEZA DA CIDADE. VOCÊ TAMBÉM É RESPONSÁVEL

MUTIRÃO — Os moradores do Conjunto Marechal Rondon vão realizar dia 24 próximo, sábado, o Mutirão da Limpeza, com o apoio da Prefeitura, que pretende repetir a promoção em outros locais da cidade, procurando incentivar a população a cuidar com mais carinho da limpeza da cidade, pelo menos nas frentes das casas para que todos possam viver com mais dignidade. O grupo encarregado está conclamando os demais moradores com o slogan "Participe e leve seu vizinho", procurando com isso, reunir o maior número de moradores, pois este é o primeiro Mutirão da Limpeza que se realiza na cidade.

7 DE SETEMBRO VEM AÍ — É A FESTA DE TODOS BRASILEIROS

BANHEIROS PÚBLICOS — Ainda esta semana a Secretaria Municipal dos Transportes inicia os trabalhos de construcção dos banheiros públicos nos terminais urbanos já implantados na Nova Porto Velho, Hospital de Base e Conjunto Residencial 4 de Janeiro. Segundo o secretário José Ferreira da Costa, esse trabalho visa proporcionar melhor atendimento aos usuários do transporte coletivo da capital. Nos próximos dias, a Secretaria dos Transportes deve iniciar um trabalho de melhoramento na sinalização das ruas e avenidas da cidade, principalmente no centro comercial. Para tanto, de acordo com o secretário, está sendo aguardada verba oriunda da Empresa Brasileira de Transportes Urbanos (EBTU).

DETALHES DO COTIDIANO

SURPRESAS

Ary de Macedo

Nestes quinze dias que passei fora da terrinha, em viagem de "relax" misturado a negócios de interesse ligados à empresa a que pertenço (continuo entre aqueles que não souberam se locupletar das facilidades dos cargos que exerceram para amealhar fortuna e, portanto, quando descansamos carregamos pedras... naturalmente sem qualquer alusão às denúncias que procuram fazer contra o ex-ministro Abi Ackel) encontramos algumas novidades e surpresas, embora algumas destas já fossem esperadas e até se faziam tardar, como a destituição do Secretário de Segurança Pública, o todo-poderoso chefão que usou e abusou da autoridade de que foi investido para dar vazão à sua péssima índole atrabiliária. Para que os colocam os interesses políticos acima das conveniências do povo e do Governo, teceram elogios ao sr. Raimundo Correa. Para a comunidade, ele já saiu tarde. E por falar nessa substituição, porque ainda não escolheram o novo titular da Pasta da Segurança Pública, não será o caso de se perguntar com quem ficarão os encargos da divisão da receita do jogo-do-bicho?

Mas procuramos deixar de lado o sr. Raimundo Correa, o meteoro maléfico que passou pela SSP deixando um saldo negativo de suas tropelias. Talvez ele volte, é bem possível, para a assessoria parlamentar pemedebista lá na Assembléia, onde certa vez espancou um menor. Vai curtir a sua periculosidade sem as regalias do cargo e, presume-se, sujeito às mesmas regras estabelecidas para o restante da sociedade que se enveredar pelos caminhos da ilegalidade. Saiu do cargo mas quis deixar atrás de si um rastro de felonias e de maquinações geradas por seu espírito doentio com a finalidade de minimizar seus defeitos e erros cometidos à frente da Segurança Pública do Estado. Sua corrida de desmandos teve de atingir outros Estados, onde seus porres (que no dizer do deputado Amir Lando não prejudicam a família rondoniense, mas tiveram reflexos nas decisões arbitrárias daquela autoridade, acres cento eu) o levaram a cometer desmandos em Cuiabá, onde pagou vexame e deixou péssima imagem da nossa Polícia. Foi preciso isso para que fossem rompidos os tentáculos prestigiosos que o mantinham naquela Secretaria, fazendo com que o governador Angelin o destituísse da função sem causar o trauma político com que certos políticos ameaçaram. Mas o rastro deixado pelo sr. Raimundo Correa vem deixando marcas, querendo indispor com a opinião pública justamente setores que vêm tendo atuação impecável no desempenho de suas missões, como a Casa Civil e a Polícia Militar. Chegou a querer, no apagar das luzes, inverter as posições no caso de um sequestro que teria havido, forçando o sequestrado a implicar a PM, deixando-o fora da questão.

Mas passemos uma esponja no gorducho e baixinho além de atrabiliário Raimundo Correa. Deve voltar ao lugar de onde jamais deveria ter sido recrutado para a SSP. Os seus porres, agora, não causarão intranquilidade pública nem serão objetos de desmandos oficiais sob pena de sofrer as penalidades da lei que ele não soube aplicar. Sua vida particular, agora sim, só a ele importa, isto se não pensar, num de seus muitos devaneios, que ainda é "otoridade".

Pois bem, gente boa rondoniense. Ao novo titular, seja quem for o escolhido, caberá melhorar a imagem da organização policial. O povo deve ter motivos para confiar na Polícia, não pelo temor que ela poderá impor, mas pelas medidas para conter os excessos e salvaguardar a ordem pública. Enquanto isso não acontece, encontro a política portovelhense em plena ebulição, com todos os Partidos saindo às ruas em campanha de seus candidatos à eleição de Prefeito do Município de Porto Velho. E por falar nisso, será que já conseguiram sanar a irregularidade que existia no que respeitava à posse do prefeito José Guedes? Ele já é Prefeito de Direito ou tão somente Prefeito de fato? Embora isso não tenha lá muita importância, pois aqui pra nós prefiro um Prefeito de fato, aquele que realmente arregaça as mangas e realiza uma boa administração, do que certos Prefeitos de direito, que só estão Prefeitos ou ganham como tal. Mas se pudemos ter um Prefeito de fato e de direito, logicamente que é melhor.

Mas depois falaremos sobre os candidatos a prefeitos onde, tudo indica, a luta eleitoral se desenvolverá principalmente dentro da Aliança Democrática, o que vale dizer, dentre aqueles que elegeram o Presidente da República e indicaram o Governador de Rondônia.

Registro do comércio terá Encontro Nacional em Goiás

GOIÂNIA (EBN) — Com a presença do ministro da Indústria e Comércio, Roberto Gusmão, o governador de Goiás Iris Rezende abre no próximo dia 29 o Encontro Nacional do Registro do Comércio, com a participação do diretor geral do DNRC (Departamento Nacional do Registro do Comércio) e de todos os presidentes e secretários das Juntas de todos os Estados. O objetivo é contribuir para a formação de diretrizes que venham estabelecer a atuação do DNRC do sistema, patrocinar o intercâmbio de experiências e informações, além da apresentação de questões relevantes para o sistema. A abertura solene será às 08h30m no auditório do Centro Administrativo.

Pó da China escoltado

ARACAJU (EBN) — Escoltado por dois batedores da Polícia Rodoviária Federal, seguiu viagem ontem pela manhã, em direção ao Estado de Alagoas, o caminhão carregado com 12 toneladas de Pentaclorofenol que desde sábado estava retido no 21.º Distrito Rodoviário Federal, na entrada de Aracaju.

O produto, mais conhecido como o "Pó da China", estava sendo transportado sem segurança.

Alto Madeira
EMPRESA ALTO MADEIRA LTDA
Fundado em 15 de abril de 1917
EURO TOURINHO
Diretor Geral
LUIZ MALHEIROS TOURINHO
Diretor Superintendente
[illegible] MALHEIROS TOURINHO COSTA
Diretor Administrativo
[illegible] TOURINHO SANTOS
Diretor Técnico
JOSÉ LUCIO ALBUQUERQUE
Editor Chefe
Direção — Redação e Oficinas
Rua Barão do Rio Branco, 90 — Tels. [illegible]
Impresso em [illegible]

ASSINATURAS
Capital (Anual) Cr$ [illegible]
Interior (Anual) Cr$ [illegible]
Exemplar do Dia Cr$ [illegible]
Exemplar Atrasado Cr$ [illegible]

SUCURSAIS
SEMA — Rio de Janeiro: [illegible] — Telefone: [illegible] — CEP [illegible] — Telex [illegible]. SEMA São Paulo, Rua Sete de Abril, [illegible] — Telefone: [illegible] — CEP [illegible] — Telex [illegible]. SEMA Brasília, Ed. [illegible] Setor Comercial Sul — Telefone: [illegible]. Preços de Venda — Os artigos [illegible]

OPINIÃO EM 30 LINHAS

Num trabalho rápido — que alguns já apelidaram de "asfalto eleitoral" — o prefeito José Guedes vem mandando colocar a capa negra da borra de petróleo sobre o piso amarelado de algumas ruas da cidade, beneficiando, sem dúvida, uma boa parcela da população e fazendo com que o trânsito flua melhor.

A idéia é muito boa, sem dúvida mas ficaria melhor se o prefeito se lembrasse que algumas ruas de tráfego pesado e de cuja boa performance depende a circulação de veículos estão necessitando com urgência de benefícios para melhoria de seus pisos, como acontece com a Sete de Setembro, a Prudente de Moraes, a Carlos Gomes, a Pinheiro Machado.

Mas certamente alguém vai logo lembrar que aqui já existe asfalto, que os recursos não dão, etc., mas de onde se tiram os impostos para fazer obras não justamente dos donos de veículos que circulam diuturnamente por estas vias de tráfego mais intenso.

Outra questão que a Prefeitura e o DNOS devem atentar é para a favela que está se formando nas margens do igarapé dos Tanques, desde as proximidades do conjunto Santo Antônio até além da avenida Amazonas. Há alguns anos gastou-se bilhões de cruzeiros (corrigidos para o valor de hoje) para retirar alguns casebres que haviam naquela área, iniciou-se um trabalho de alargamento do canal, houve promessa de construção de duas avenidas nas laterais mas a coisa ficou nisso mesmo, o mato tomando conta de tudo, a lama e detritos destruindo o que foi feito.

Hoje temos uma nova invasão — e não venham dizer as autoridades que desconhecem o assunto — o que certamente vai exigir do contribuinte quando quiserem limpar o canal, mais dinheiro que poderia ser empregado de forma mais proveitosa, para indenizar numa área onde é proibido construir e onde já se jogou fora uma fábula de recursos públicos. Talvez a omissão que se observa atualmente seja porque neste município haja dinheiro saindo "pelo ladrão".

Até amanhã.

Austregesilo de Athayde

A Imprensa fiscaliza o Congresso

Seria muito absurdo pensar, nesta hora de restauração da democracia, na plenitude prometida pelo presidente João Figueiredo que, a despeito de tudo, cumpriu lealmente a palavra dada, sem desprestigiar o Congresso Nacional, apontando-lhe as falhas, algumas mesmo aberrantes dos seus [illegible] de dignidade. As críticas feitas ao comportamento dos seus membros não afetam a instituição. Sem ela a democracia representativa estaria mutilada do seu elemento fundamental. A divisão dos três poderes, independentes e harmônicos, não foi uma obra nascida da cabeça de Montesquieu e sim fruto de uma elaboração de experiência política desenvolvida através dos séculos. Não se denunciam e expõem ao exame da opinião pública, as mazelas do Congresso, com o propósito de reduzir a expressão de sua presença como legítima encarnação da vontade popular e sim visando a aperfeiçoá-lo na prática dos deveres inerentes à sua indispensabilidade.

Osvaldo Aranha, de saudosa memória, costumava dizer quando lhe reclamavam que exercesse a sua influência política junto ao presidente Vargas, pela restauração do Estado de Direito, definido numa Constituição, como eu próprio o fiz muitas vezes, respondia que ninguém pode ser contra a constituição, como ninguém pode ser contra a Bandeira Nacional. A bandeira nacional é apenas um símbolo, augusto é certo mas por si mesmo inerme. A Constituição sim, é uma estrutura sem a qual desconjunta-se o edifício ao menor sopro do vento. Casa construída sobre a areia, instável e movediça. O Congresso é o elemento a garantir os direitos e liberdades que organizam e consolidam a democracia e contra ele não será nunca quem for de verdade democrata.

Quando o Congresso procura cobrir-se de privilégios e reforça-se na exigência de novas e maiores prerrogativas, compete-lhe impor-se pela respeitabilidade do seu comportamento. Para que o povo o preze e estime, há de ser um exemplo e não [illegible], objeto de maledicência e suspeita, perdido na incredibilidade geral. A criticada imprensa é assim um esforço construtivo e jamais o empenho, uma conspiração bastarda para destruí-lo.

CLÁUDIO REBELO NA REUNIÃO DE ELEIÇÃO DA ABDE, AMANHÃ

O presidente do Banco do Estado de Rondônia (BERON), Cláudio Rebelo, já confirmou sua participação, amanhã, na reunião de eleição do Conselho dos Associados da Associação Brasileira de Bancos de Desenvolvimento, no Rio de Janeiro, que contará com a presença do presidente do Banco Nacional de Desenvolvimento Econômico e Social e também da ABDE, Dilson Funaro. O encontro será no Copacabana Palace Hotel.

Juntamente com o convite, Cláudio Rebelo recebeu também o programa que será cumprido nesta importante reunião, da qual tomam parte os estabelecimentos que fazem parte do Sistema Nacional de Bancos de Desenvolvimento, e o Beron, como tal, terá que estar incluído, no intuito de fortalecer cada vez mais de sua entidade de representação e coordenação, que é a ABDE, que acompanha o advento da Nova República.

Neste convite foi destacadamente mencionada o reconhecimento ao trabalho dedicado pelo presidente Cláudio Rebelo, do Beron. Como tal, o presidente do Banco do Estado de Rondônia faz por merecer o crédito do talento que dispensa ao programa do Sistema Nacional de BDs, sabe e cumpre o que determina o papel relevante que é preservação dos bancos desse sistema nesse difícil, mas esperançoso momento de reconstrução nacional.

PARTICIPANTES

Dessa mesma reunião tomarão parte também Sebastião Marcos Vital, secretário-geral do Ministério da Fazenda; Alberto Sozin Furuguem, diretor da Área Bancária do Banco Central; Rômulo Almeida, diretor da AP-I/BNDES, e Cláudio de Araújo Peçanha, diretor AP-III/BNDES, enquanto que para o encerramento já está confirmada a participação do Ministro-Chefe da Secretaria de Planejamento, Doutor João Sayad.

PROGRAMA E ELEIÇÃO

O programa dos trabalhadores para esta reunião é o seguinte: nove horas: abertura dos trabalhos: reunião interna, eleição da diretoria do Conselho Fiscal, e do Conselho de Normas Éticas da ABDE. Às 11 horas: palestra (seguida de debate), com o convidado especial Sebastião Marcos Vital, Secretário-Geral do Ministério da Fazenda, sob o tema: Política Econômica; 13 horas: almoço de confraternização (oferecido pelo BNDES), com pronunciamento do presidente do BNDES, Dilson Domingos Funaro, também presidente do Conselho de Associados da ABDE; 15 horas: palestra seguida de debate com os convidados especiais Rômulo de Almeida, diretor da Área de Projetos-I/BNDES, Cláudio de Araújo Peçanha, diretor AP-III/BNDES. Tema: O BNDES, os BDs e o Desenvolvimento Regional; 16h50 min: palestra (seguida de debate) com o convidado especial Alberto Sozin Furuguem, diretor da Área Bancária do Banco Central, abordando o tema O Banco Central e os BDs; 17h50 min: palestra de encerramento, pelo Ministro-Chefe da Secretaria de Planejamento da Presidência da República, João Sayad, sob o tema O Plano Nacional de Desenvolvimento/PND da Nova República; às 19 horas, posse da nova diretoria do Conselho Fiscal e do Conselho de Normas Éticas da ABDE, seguido de coquetel oferecido pelo Banco de Desenvolvimento do Estado do Rio de Janeiro S.A. BD-Rio.

SETRAPS REALIZA ENCONTRO EM FAVOR DO MENOR DE RO

Através do Departamento de Bem Estar do Menor, a Secretaria do Trabalho e Promoção Social estará realizando, de 28 a 30 próximo, o "I 28 a 30 próximos, o "I bre Alternativas e Soluções Para a Problemática do Menor em Rondônia". O evento será levado a efeito no auditório do Sesc, na Av. Presidente Dutra, próximo à Esplanada das Secretarias.

De acordo com informações da Setraps, as inscrições devem ser feitas no Departamento de Bem Estar do Menor, Trabalhador, Centro Profissionalizante do Menor, Centro de Atendimento ao Menor, Centro Social Urbano do Bairro Nova Porto Velho, Núcleo Preventivo São João Bosco, Sistema Nacional de Empregos e Departamento do Trabalho, até o dia 27.

PASSEIO

O encontro é organizado por uma comissão composta por Iêda Albina Freitas Figueiredo, Jaedino Albino Soares, Kátia Regina Silva Santos, Maria do Socorro Lima, Maria Elzenir da Silva Viana, Méres Diomar Morato, Roberto Eduardo Sobrinho e Valdiza Violeta Pereira.

Aos interessados, será oferecido um passeio às unidades de permanência — Lar do Menor, Centro Profissionalizante do Menor Masculino, Centro Profissionalizante do Menor Feminino — e Unidades Preventivas — Caso do Menor Trabalhador, Centro de Atendimento ao Menor e Creche Domiciliar, para conhecimento in loco de seu funcionamento.

COMEÇA HOJE O ENCONTRO NACIONAL DE EMPRESÁRIOS

Com os objetivos de gerar um clima de confiança na condução da política industrial, engajar os empresários no processo, fazer o reconhecimento da liderança do MIC na condução do processo da retomada do crescimento econômico, receber contribuições para a formulação da política industrial da Nova República, entre outras coisas, será realizado amanhã, em Manaus (AM), o Encontro dos Empresários Brasileiros.

O encontro tem como temas básicos A Política Industrial da Nova República" e "A Indústria e o Desenvolvimento Regional". Além destes, serão temas específicos para as mesas redondas: "A Indústria e o Desenvolvimento Tecnológico"; "Prioridade de Investimentos"; Papel da Pequena e Média Empresas no Desenvolvimento Regional" e Exportação de Produtos Manufaturados".

PROGRAMA

O Encontro de Empresários Brasileiros será aberto às 9 horas de amanhã no Hotel Tropical. No período entre às 10:15 e 12:30 horas serão realizadas diversas palestras, estando prevista uma conferência do secretário da Indústria e Comércio do Amazonas. Os trabalhos serão presididos pelo governador amazonense, Gilberto Mestrinho, ou pelo seu vice.

O horário entre 12:30 e 15 horas será utilizado para um almoço livre, com o reinício do trabalho a partir deste momento, com uma palestra a ser proferida pelo ministro Roberto Gusmão, da Indústria e do Comércio. De 15:45 às 16:15 horas serão apresentado um painel em plenário com a participação de dois debatedores e um moderador.

Os debates a respeito dos temas do encontro serão iniciados às 16:30 horas e encerrados às 17:30. Nele, será aberta a discussão a todos os participantes.

O encerramento do Encontro de Empresários Brasileiros será feito entre às 18:30 e 19 horas, com palestras do presidente da Federação das Indústrias do Amazonas, do ministro da Indústria e do Comércio, Roberto Gusmão, e do governador Gilberto Mestrinho. Em seguida, será oferecido um jantar aos participantes.

RONDÔNIA

Rondônia terá participação decisiva no Encontro de Empresários Brasileiros. Além do secretário da Indústria e do Comércio do Estado, Ayres Gomes do Amaral Filho, e seu adjunto, Sílvio Persivo da Cunha, irão ao encontro nada menos que 18 empresários, entre os quais o presidente da Federação das Associações Comerciais de Rondônia, Luiz Malheiros Tourinho.

Guedes demite auxiliares ligados ao PFL

O prefeito José Guedes assinou hoje, no final do expediente, a exoneração dos secretários de Planejamento, Lucindo Quintans, do seu sub-secretário, Silvio Roberto Amorim, do secretário da Fazenda, Humberto Viana Nonato, do sub-secretário Joel Essi da Silva e dos diretores de Arrecadação Tributária, Nair Cavalcante Maia e da Divisão da Receita, Roberto Cavalcante de Aquino.

Ao fazer comentários sobre os motivos dessas exonerações, o prefeito José Guedes disse "que no atual Governo não se admitirá interferências que prejudiquem o bom andamento da administração". Ele deixou entendido que em outros setores existem dificuldades persistem e têm atrapalhado de certa forma o bom desempenho do governo municipal, podendo, haver novas mudanças na equipe.

Para responder pela secretaria do Planejamento foi designado o funcionário Francisco Duarte e para a Fazenda, a funcionária Floriza Santos, atual coordenadora de Auditoria.

SEDUC debate excepcionais

A Secretaria de Estado da Educação, através da Divisão de Ensino Especial, elaborou um plano de ação que desenvolverá durante a Semana do Excepcional".

Este plano consiste numa série de conferências que tem por objetivo esclarecer e conscientizar os pais e os educadores sobre os problemas e possíveis soluções na questão do excepcional.

Diante desse quadro, a Seduc desenvolverá uma série de conferências em várias escolas em Porto Velho, que contarão com a presença de pessoas ligadas à área de ensino da criança excepcional.

ESCLARECIMENTO

A falta de esclarecimento sobre a excepcionalidade tem contribuído para que os excepcionais continuem uma classe marginalizada, alijada do contexto social e sem nenhuma perspectiva de vida. Preocupada com isso, a Secretaria de Estado da Educação, liderada pelo secretário Gilberto Tellis, quer diminuir, senão eliminar de vez, o problema social que aflige centenas de pessoas e famílias.

Quadrilhas e bois no "Dia do Folclore"

Em comemoração ao Dia do Folclore a Secretaria de Cultura, Esportes e Turismo-Secet, estará promovendo a partir de amanhã várias apresentações de grupos folclóricos ligados ou não às escolas de Porto Velho, além da venda de comidas típicas. A abertura das solenidades será feita pelo coral Pequenos Uirapurus às 20 horas no Ginásio de Esportes "Fidoca" no bairro Nova Porto Velho.

Ainda amanhã estarão se apresentando a quadrilha "Estrelinha de São João" e o Boi-Bumbá malhadinho. A programação tem continuidade no dia 23 às 20:00 horas, com a quadrilha da Escola Juscelino Kubitschek seguido do Baile dos Passarinhos da Escola Francklin Roosevelt. Neste mesmo dia estarão participando a Escola Padre Chiquinho com a Dança Portuguesa e a Escola Orlando Freire com "Manera o Pau".

No último dia, 24, no Centro Educacional Dr. Grangeiro acontecerá a Dança do Tipiti, o "Pau de Fita" e a dança da peneira, seguidas da apresentação de músicas folclóricas pelas "Cobiçosas, Marcial Céus de Rondônia e pelo conjunto musical do Teatro Municipal. Nesta mesma noite os alunos da Escola Estudo e Trabalho apresentarão a "Dança do Cacetinho".

Além da apresentação de grupos folclóricos haverá ainda a venda de comidas típicas, ao lado do Ginásio Fidoca, onde serão comercializados o caruru, vatapá, tacacá, pato no tucupi, maniçoba, galinha picante, maionese de camarão e outros.

Segundo a comissão de organização ainda há espaço para apresentações de grupos folclóricos, informando que qualquer esclarecimento poderá ser dado pela Secet, ou pelo telefone 221-1029.

IR:

LEÃO SOLTA MAIS UM LOTE

A Delegacia Regional da Receita Federal informou ontem que a Secretaria da Receita Federal enviou ontem o décimo lote de restituições do Imposto de Renda das pessoas físicas, com 187 mil 859 ordens de pagamento em todo o país, no valor máximo de 10 ORTN (9.266 88 Cr$) cada uma.

O valor global do décimo lote, segundo o delegado regional, Aldo Magalhães, atinge [illegible] bilhões 134 milhões 283 mil cruzeiros, o que eleva a cerca de 349 bilhões o total já restituído — apenas 3,9% dos Cr$ 9 trilhões previstos. As ordens de pagamento já expedidas em todo Brasil, somam 1 milhão 928 mil 612 ou 43% de um total previsto de 4 milhões 500 mil contribuintes com imposto a receber.

A partir da semana passada, conforme Aldo Magalhães, o valor máximo de cada cheque voltou a crescer à razão de um ORTN por semana, depois de permanecer estacionado em 5 ORTNs durante as três semanas anteriores. As restituições do décimo lote acumulam uma correção monetária de 102,1% desde janeiro. Quem esperar para sacar a restituição a partir do dia 1º terá mais 8,7%, acumulando 118,7% de correção monetária no ano.

Adiado Seminário na Assembléia

Está transferido para a próxima quarta-feira, 28, o Seminário sobre Indústria e Comércio, que seria realizado hoje, no Plenário da Assembléia Legislativa do Estado.

O seminário, que tem como coordenador o deputado estadual Jacob de Freitas Atallha, do PFL, somente será realizado na próxima quarta-feira às 10hs na ALE em virtude de viagens que alguns debatedores farão, ausentando-se da Capital do Estado.

Objetivando expor e diagnosticar os problemas diretamente ligados a Rondônia, os palestrantes — dentre eles, o Secretário de Indústria Comércio, Ciência e Tecnologia, Ayres do Amaral, o presidente da Federação das Indústrias, Extrativas Frederico Camelo, e representantes do empresariado dos demais municípios do Estado, — debaterão os problemas atuais vividos pela população rondoniense.

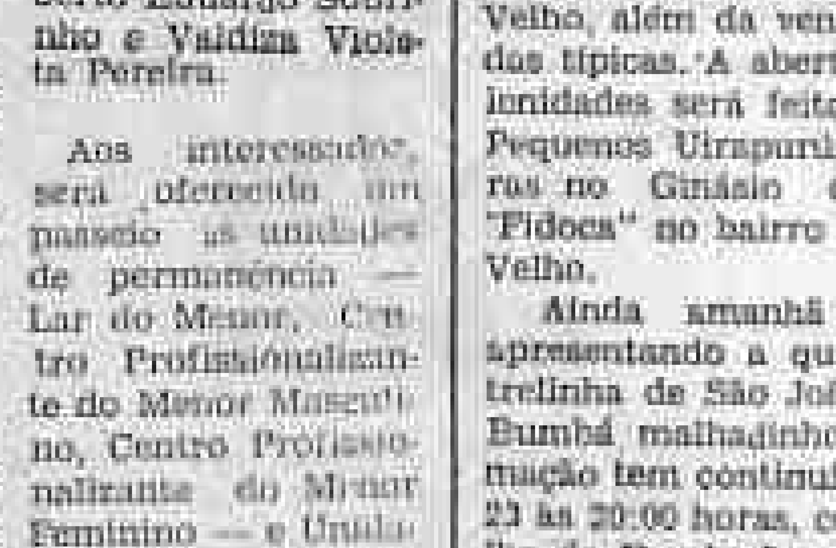

Amizael quer participação total no seminário. (F. Telmo).

Reitor vê construção do campus e verbas

O reitor da Universidade Federal de Rondônia, Antonino Martins viajará a Brasília na próxima semana para ver dois assuntos de suma importância: o primeiro é quanto ao convênio para a construção do campus (uma das áreas disponíveis pelo governo fica no bairro Nova Porto Velho) enquanto que o segundo será para obter verbas de custeio da Unir.

VERBA

Esta será, segundo o próprio reitor, a primeira verba a ser liberada para a Universidade desde que ele assumiu a reitoria, e será empregada em obras de ampliação do nosso espaço físico, atualmente já muito deficitário, "estamos recebendo novas turmas e precisamos ter acomodações para tudo; além do que necessitamos de algumas melhorias no material de que dispomos".

CONTRATAÇÃO

A contratação de professores também está incluída entre outras coisas que ele [illegible] o poder de cada bem, "aproveitando que o mínimo ainda não chegou por aqui, e que o período não chegou é muito [illegible]".

Somente para o ano que vem a Unir já tem solicitados 13 bilhões de cruzeiros, "mas queríamos ampliar isso para 33 bilhões, pois só assim teremos condições de fazer o que precisa ser empreendido na Universidade, mas só na na data de [illegible]", concluiu o reitor Antonino Martins.

VACINAÇÃO:

SESAU ainda levanta números

O secretário-adjunto da Saúde, médico Orlando Ramires, informou ontem que se a Sesau fosse utilizar a estatística fornecida pelo Ministério da Saúde, a Campanha Nacional de Multivacinação levada a efeito no último sábado em Rondônia teria alcançado a cifra de 100 por cento do público-alvo, ou seja das crianças entre 0 e 4 anos de idade.

Segundo Ramires de acordo com o Ministério da Saúde, a Sesau teria que vacinar cerca de 6 mil crianças de 0 a 1 ano de idade, e a campanha atingiu 7.538 em Porto Velho e 19.879 no Estado, (dados parciais) e vacinou, ao todo, mais 65 mil englobando todas as crianças entre 0 e 4 anos, o que se pode dizer que até o momento conseguimos a marca de 79% podendo aumentar este número, já que ainda não terminamos de fazer todo o levantamento da campanha.

Deputados do PMDB pedem secretarias da Frente

Toda a bancada do PMDB na Assembléia, à frente o líder deputado Ronaldo Aragão, teve ontem à noite reunião com o governador Angelo Angelin e a agenda estava carregada, com todas reivindicações ligadas praticamente ao relacionamento com a Frente Liberal.

Os assuntos que foram tratados na reunião, conforme uma lista em poder de um dos deputados foram os seguintes: a) punição de corrupção Sejus, Codaron e Hospital de Base; b) envolvimento da Casa Militar, comando da PM e serviço de segurança do governador no espancamento de Jaimar Saraiva; c) substituição de secretários do Interior e Justiça, Planejamento, Administração e Obras (todos indicados pela Frente Liberal); d) substituição da Comissão Geral de Licitação (a proposta é de que esta comissão seja dirigida a partir do gabinete do governador); e) liberação da [illegible] do Rio Vermelho [illegible] em que não há envolvimento político nem é assunto de interesse público; f) a questão da Casa Civil (já há um convite para substituir o atual titular, Amadeu Pichinin); g) intervenção em Presidente Médici (pedido desde julho pelo Tribunal de Contas mas que, conforme informação de um membro do PMDB, ainda não foi definida porque há interesse em atrair o prefeito José Cunha para o partido).

Angelin: meu Governo é muito democrático

Ontem, pelo noticiário do dia, o governador Angelo Angelin confirmou, mais uma vez, em razão do pleito dos jornalistas, advogados e políticos sobre a investigação de possíveis atos de espionagem do Governo do Estado, que o seu governo é "transparente, democrático e que não admite esse tipo de ação".

O manifesto entregue e protocolado no gabinete do governador às 17:30 horas de segunda-feira contém 31 assinaturas e o governador Angelo Angelin, também em suas declarações à imprensa afirma desconhecer atividades paramilitar no Palácio Presidente Vargas.

PT diz que tem solução para problemas; capital

O candidato do PT à Prefeitura, engenheiro Neumar Silveira, traçou ontem um perfil de Porto Velho, afirmando que "mais de 200 mil habitantes vivem em sua área urbana, onde existem grandes riquezas e miséria extrema; onde a maioria da população precisa disputar um lugar para morar, um lugar nos meios de transportes e um acesso aos serviços públicos"..

Neumar disse também que "esta realidade precisa mudar, e nós temos a solução para isso". Acrescentou que "a grande maioria da população — em especial a dos bairros periféricos — é desassistida no tocante à saúde. Os 10 postos de saúde existente não atendem e nem prestam um serviço digno, o que obriga os necessitados a ficar sem assistência médica, ou quando não tendo de recorrer a hospitais e clínicas particulares".

— A moradia é um dos problemas mais sérios enfrentado pelos porto-velhenses, multiplicando-se aos loteamentos e a ação das imobiliárias, sem que o poder público (hoje, exercido pelo PMDB e PFL), faça nada para coibir esta ação. Consideramos um absurdo o preço cobrado por um aluguel, ainda por cima, com a agravante da população ter um serviço de transporte caro e precário — disse Neumar.

Santana nega ingerência na Prefeitura

O candidato à Prefeitura pelo Partido do Movimento Democrático Brasileiro, Jerônimo Santana, negou ontem que tenha qualquer participação na propalada exoneração dos secretários municipais ligados ou indicados pelo Partido da Frente Liberal. Segundo ele o prefeito José Guedes "tem a absoluta autonomia para dirigir sua administração do modo que lhe aprouver".

Para Jerônimo Santana se acontecerem demissões "estas partiram do próprio prefeito Guedes que administra o município da maneira que considerar mais adequada para seu estilo de governo. Nesses meandros da administração nunca me intrometi. O prefeito tem toda a liberdade para realizar seu governo".

Começam hoje os exames do Supletivo

A Secretaria da Educação, objetivando dotar com maiores oportunidades a clientela estudantil do Estado de Rondônia, realizará, através da Divisão de Ensino Supletivo, no período de hoje até o dia 24, provas aos candidatos inscritos aos exames profissionalizantes em todo Estado, a nível de 2º grau, oferecendo as seguintes modalidades: assistente de administração, agrimensura, auxiliar de enfermagem, secretária de escola, contabilidade, eletromecânico, telecomunicação, transações imobiliárias.

Na Capital as provas serão realizadas no Instituto Estadual de Educação Carmela Dutra e terão início hoje, às 21 horas. Nos demais dias as provas serão iniciadas às 19 horas. No interior, em locais previamente determinado pelos Semec's de cada município.

Candidato do PMDB intensifica campanha

Intensificando sua campanha rumo à Prefeitura da capital, os candidatos do PMDB, Jerônimo Santana e Tomás Correia, estarão inaugurando hoje o Comitê Central, na rua José do Patrocínio, ao lado do jornal O Guaporé, onde estarão despachando diariamente.

— No comitê — disse Santana — estaremos centralizando o comando da campanha com diversas comissões (mobilização, comunicação e finanças) e as assessorias política e de planejamento. Além de estarmos criando também uma comissão para elaborar nosso plano de governo, ouvindo todas as camadas da sociedade, procurando montar um programa que venha de baixo para cima e não que seja imposta à comunidade".

APOIO

O candidato do PMDB afirmou ainda, que vem recebendo muito apoio de diversos setores da sociedade. "Hoje mesmo nas visitas que fiz a vários bairros as palavras de apoiamento e de incentivo nos levaram a crer que nossos nomes são bem recebidos pela população".

CONTATO

Jerônimo Santana e Tomás Correia ontem estiveram em vários pontos da capital "para manter um contato mais direto com eleitores" e a partir de hoje estarão se reunindo com os vereadores "o que representa o engajamento da bancada do PMDB na nossa campanha principalmente na área de mobilização".

CONVOCAÇÃO

Segundo Santana, os vereadores, membros do diretório regional do partido residentes em Porto Velho, todos os diretórios municipais serão convocados para participarem da campanha.

CURA - BACURI

Angelin e Guedes inspecionam obras

Acompanhado do prefeito José Guedes, o governador Angelo Angelin, inspecionou, ontem de manhã, o início da execução do Projeto Cura-Bacuri II, elaborado pelo BNH e orçado em Cr$ 22 bilhões, que serão aplicados no asfaltamento de 11 quilômetros de vias urbanas localizadas entre a Av. Kennedy, Imigrantes (antiga Costa e Silva), Campos Sales e rua Benjamin Constant.

O projeto Cura-Bacuri, que segundo o prefeito José Guedes, será executado pela Empresa Municipal de Desenvolvimento Urbano (Emdur), prevê, até o final de outubro próximo, trabalhos de drenagem, asfaltamento, calçamento, arborização, construção de praças e meios-fio.

A primeira rua a ser beneficiada está sendo a Abunã, localizada atrás da Escola 21 de Abril.

Cada metro de asfalto, de acordo com o prefeito Guedes, custará à Prefeitura Cr$ 1 milhão. "Somente na Abunã — explicou Guedes, temos 1.773 Km para asfaltar".

Ainda este mês, segundo anunciou o prefeito, serão asfaltadas as ruas Brasília e 9, a última no bairro Jardim América. Além da execução destes trabalhos, a Prefeitura pretende ainda asfaltar as ruas do Mocambo, do bairro Bela Vista, rua México e do conjunto 4 de Janeiro.

Da visita de inspeção ao início das obras do Projeto Cura-Bacuri participaram, além do governador Angelin e o prefeito José Guedes, o candidato do PMDB à Prefeitura de Porto Velho, Jerônimo Santana e o deputado Tomás Correa.

Angelin, após visitar as obras do Projeto Cura-Bacuri, foi ao Jardim de Infância Chapeuzinho Vermelho (Foto: Nascimento)

SEPLAN DÁ CURSO DE AVALIAÇÃO DE PROJETOS

A Divisão de Desenvolvimento de Recursos Humanos da Coordenadoria de Modernização Administrativa (CMA/SEPLAN) comunica que terá início no próximo dia 26 de agosto, o I Curso de Avaliação de Projetos a nível de especialização.

O curso se estenderá até o mês de novembro e se destina a técnicos de nível superior que atuam na área de Planejamento. Será ministrado em tempo integral com uma carga de 360 horas-aula. Maiores informações poderão ser obtidas na Divisão de Desenvolvimento de Recursos Humanos da SEPLAN pelos fones 221-0997, 221-0938 ramal 105.

Prefeitura limpa a cidade

A Prefeitura de Porto Velho continua desenvolvendo intenso trabalho de limpeza em toda a cidade, visando dotá-la de uma melhor aparência. Segundo o prefeito José Guedes, é preciso dar a Porto Velho uma condição condigna com a de uma capital de Estado, e para isso, todo o empenho está sendo feito com esse objetivo.

OPERAÇÃO RASPA RASPA

Todo esse trabalho de limpeza está sendo coordenado pela Secretaria Municipal de Serviços Públicos (Semusp), através da operação raspa raspa, que já esteve nas ruas Amazonas e Lauro Sodré. Para amanhã, provavelmente, a equipe da operação estará sendo deslocada para o trevo rodoviário onde efetuará um completo serviço de limpeza e a retirada da terra acumulada nas laterais da avenida Kennedy e início da BR-364.

O secretário Paulo Roberto Otto Barbosa informou que a Semusp pintou todo o meio fio da avenida Amazonas e que será colocada uma equipe de varrição no trecho daquela artéria, entre a Rio Madeira e a Kennedy, em razão da existência de vários estabelecimentos comerciais.

SEDUC PROMOVE SEMANA DO EXCEPCIONAL

A Secretaria da Educação realizará de hoje até o dia 28 a "Semana do Excepcional". Com o objetivo de conscientizar o corpo docente das escolas e pais de alunos, da importância da aceitação e integração do excepcional como ser produtivo, a Semana do Excepcional iniciará hoje e contará com a seguinte programação:

Dia 21.08.85, no Ginásio Poliesportivo "Carmela Dutra" — 8:00 hs desfile das Escolas Participantes; 8:25 hs Abertura Oficial pelo Secretário da Educação; 8:50 hs [illegible]; 9:00 hs — Gincana Recreativa; 9:50 hs — Abertura dos Torneios de Futebol de Salão e Tênis de Mesa.

Dia 22.08.85, no Estádio "Aluízio Ferreira" — 8:00 hs — corridas; 9:15 hs — saltos e [illegible]; 10:00 hs — [illegible]; 11:00 hs — [illegible] e entrega de medalhas.

Nos dias 25, 26 e 27 [illegible] com [illegible] de [illegible], pais de alunos, professores de classes especiais e técnicos da Divisão de Ensino Especial [illegible], para discutir sobre a problemática do excepcional [illegible]. No dia 28 [illegible] das atividades da semana no Instituto Estadual de Educação "Carmela Dutra".

Campelo volta e fala do Encontro da UBV

O vereador José Campelo — PFL — 1º secretário da Câmara de Porto Velho, que participou juntamente com cerca de 30 edis rondonienses, no Centro de Convenções de Brasília do XXII Encontro Nacional de Vereadores, afirmou ontem que o evento foi "da maior importância para o legislativo mirim uma vez que discutimos vários assuntos relativos ao nosso trabalho, quando foi ressaltada a importância da participação parlamentar nas grandes questões nacionais".

Entre os diversos assuntos debatidos pelos vereadores durante o encontro para o vereador José Campelo, destaca-se a Assembléia Nacional Constituinte que "conforme acordamos deverá ser livre, democrática e soberana. Concluímos ainda que o vereador deve assumir a dianteira do processo político do país para criar comissões pré-constituintes em todas as Câmaras, utilizando-se do mais variado mecanismo de informação e mobilização popular".

— Saímos do encontro mais maduros quanto a nosso trabalho e mais cientes de nossos deveres e obrigações. Foi da maior validade que se possa imaginar. O encontro, conforme afirmou o presidente da UBV Paulo Silas de Taboão da Serra SP, constituiu-se num momento de deflagração do mais profundo e amplo debate, principalmente sobre a Constituinte e a Reforma Tributária", declarou Campelo.

Prado: não se pode confiar apenas na palavra do comandante da PM porque ele é acusado. (F. Arquivo AM).

COCAÍNA: Investigações são feitas em sigilo

O superintendente da Polícia Federal em Rondônia, delegado Juliano Maciel, não quis, ontem, dar maiores informações a respeito do andamento do inquérito que apura o tráfico de drogas desde a Bolívia até Nova York, nos Estados Unidos, passando pelo Brasil através de Guajará Mirim.

De acordo com Maciel, as investigações que estão sendo realizadas em torno do caso — que já resultaram em dez prisões, três das quais de agentes da própria Polícia Federal — são sigilosas, assim como todo o inquérito.

Anteontem, o superintendente da Polícia Federal esteve em Guajará Mirim, onde manteve contatos com o juiz e o delegado da PF que apuram o tráfico de droga.

As denúncias do ex-secretário

PRADO: APURAR É UM DEVER DE HONRA

Em pronunciamento ontem na Assembléia, o deputado José do Prado, do Partido da Frente Liberal, insistiu em que "por um dever de honra administrativo" o governador Ângelo Angelin deve aceitar a proposta dos jornalistas feita em documento desses profissionais entregue no palácio Presidente Vargas "e mande investigar por uma comissão independente as denúncias do ex-secretário Raimundo Corrêa".

— Não basta apenas as palavras do comandante da Polícia Militar de que um organismo oficial não está bisbilhotando as vidas dos jornalistas e dos políticos, porque será a palavra dele, denunciado, contra a do advogado que o denunciou. O que é preciso é se chegar ao fundo desta estória toda, mesmo que o resultado seja o que não se espera de positivo para a administração pública.

Em seguida, o deputado José do Prado recordou que recentemente "o governador Gilberto Mestrinho, do Amazonas, teve a coragem de mandar uma comissão nos moldes da proposta agora pelos jornalistas investigar a denúncia da existência de um esquadrão da morte dentro da estrutura do Governo e foi a público, em seguida, admitir que realmente havia, mandado prender os responsáveis. Este exemplo — concluiu o deputado — deve ser seguido aqui e eu só posso elogiar a coragem dos jornalistas em propor a comissão".

LÍDER DO PMDB QUER APURAÇÃO DOS FATOS

— O governador deve apurar e punir com rigor, se for o caso, os fatos denunciados pelo doutor Raimundo Corrêa, tendo em vista a necessidade de se saber com urgência se são verdadeiros ou falsos mas deve chegar ao fundo desta história toda, disse o líder do PMDB na Assembléia, deputado Ronaldo Aragão.

— Está sendo necessária uma explicação pública dos fatos, havendo que tomar uma posição, o governador Ângelo Angelin, porque manter um órgão eminentemente repressivo quando a época da repressão já passou, isto é inadmissível, frisou o deputado.

NUNES NADA SABE

O Secretário interino da Segurança, Francisco Nunes Neto, disse ontem desconhecer qualquer tipo de informação sobre o funcionamento de um organismo para-militar, que investiga a vida de Jornalistas e Políticos, denunciado através de uma entrevista coletiva dada pelo ex-Secretário de Segurança Raimundo Corrêa.

"Jamais intervi nos trabalhos de Raimundo Corrêa junto a essa Secretaria, pois ele é o único responsável pelas suas atitudes, enquanto eu cuidava apenas da parte administrativa e não era sabedor de sua atuação, disse Nunes Neto, salientando que colocou uma equipe de investigadores da Polícia Civil, capacitados para apurar até que ponto essas denúncias são verídicas;

Nunes negou conhecer a existência de um organismo criado para investigar Jornalistas e Políticos.

NOMEAÇÃO

Indagado sobre a possível indicação de seu nome para assumir definitivamente a pasta, Nunes Neto disse que, se isso for confirmado, está pronto para aceitar, pois é um "homem capacitado" e com "experiência no ramo", mas descartou a hipótese de uma restrição do seu partido, o PTB, do qual é vice-presidente, quanto a sua nomeação pois, enquanto estiver naquela Secretaria trabalhará para o Governo de Ângelo Angelin".

SANTA JÚLIA

IPM revela torturas, prisões ilegais e morte

Torturas, morte, invasão de domicílio e abuso de autoridade foram alguns dos crimes praticados por policiais civis, na presença de militares, na noite de 25 de junho deste ano, durante uma operação policial na Fazenda Santa Júlia. Na operação, a Polícia Civil agiu com tanto rigor que chegou a matar de pancadas o posseiro Expedito Alvino da Silva, acusado mais tarde, pelo ex-secretário de Segurança, advogado Raimundo Correa, de ser um dos pistoleiros contratado pelo fazendeiro Nelson Ruiz Albano.

Estas afirmações estão contidas no Inquérito Policial Militar (IPM), instaurado pelo Comando da Polícia Militar, que apurou o envolvimento de policiais civis e militares na invasão da Santa Júlia e na prática de torturas contra os empregados da fazenda.

No inquérito, o policial civil Walter Nery aparece como um dos que participou do espancamento e morte de Expedito, a mando dos delegados Carlos Eduardo e Paulo Moraes. Os soldados da PM Francisco Lima de França, Reinaldo Marinho da Silva, Francenildo Alves do Nascimento, Adilson Carlos Rodrigues e o cabo Libório Miguel Gusmão, são acusados de invasão de domicílio e indisciplina, por não terem acatado a ordem do tenente Antônio Carlos Bonifácio.

SECRETÁRIO

A PM, no documento, se defende e, ao mesmo tempo, acusa o ex-secretário de Segurança Pública de ter mandado espancar Nelson Tadeu Albano, gerente da Fazenda Santa Júlia. Segundo o inquérito, Corrêa presenciou a tortura de Nelson Tadeu Albano.

Na conclusão do IPM, o capitão Carlos Alberto Borré diz o seguinte parecer: — Que Expedito Alvino da Silva foi preso e espancado sofrendo lesão corporal seguida de morte, tendo como um dos autores do espancamento o policial civil Walter Oliveira Nery; que Nelson Ruiz Albano foi preso e espancado por policiais civis sofrendo lesões corporais graves com perda de função.

Diz ainda o capitão Borré que "policiais civis, sob o comando dos delegados Carlos Eduardo Ferreira e Paulo Roberto Oliveira de Moraes, cometeram os seguintes crimes: abuso de poder, submetendo pessoas sob custódia a constrangimento não autorizado em lei; violação de domicílio, lesões corporais, praticadas em Nelson Tadeu Albano, Antônio Francisco Ruiz e Antônio Ruiz Filho; lesões corporais seguida de morte, praticadas em Expedito Alvino.

Funcionários cavavam nus enquanto polícia espancava e matava

Os delegados Carlos Eduardo, do 4º DP, e Paulo Moraes, de Crimes Contra o Patrimônio, são os principais responsáveis pela morte do posseiro Expedito Alvino da Silva, funcionário da Fazenda Santa Júlia, ocorrida na noite do dia 26 de junho em uma cela das Delegacias Especializadas (antiga Central de Polícia), segundo consta do Inquérito Policial Militar instaurado pelo Comando da PM.

De acordo com o IPM, Carlos e Paulo lideraram 34 policiais civis na invasão da Santa Júlia, autorizando a prisão de todos os funcionários e administradores que se encontravam na fazenda bem como o espancamento — seguido de morte — de Expedito.

TODOS NUS

O objetivo da Polícia Civil na Santa Júlia, segundo parecer do capitão Carlos Roberto Borré, que presidiu o IPM, era o de desarmar jagunços e exumar cadáveres. Na fazenda, os empregados foram obrigados a cavar sepulturas completamente nus. "Nelson Ruiz Albano e seus filhos foram espancados pelos policiais civis, sendo inclusive Nelson enterrado vivo na sepultura de onde haviam retirado uma ossada", afirma o IPM.

JUSTIÇA DO ESTADO DE RONDÔNIA
Cartório Oficial de Protesto de Títulos
Escrivão: Augustinho Leandro de Carvalho
PORTO VELHO — RONDONIA
EDITAL DE INTIMAÇÃO — PRAZO
PORTO VELHO — RONDONIA

— Devedor: Elisabeth Afonso Araújo Coimbra — DM — Valor: Cr$ 329.000 — Protestante: Murilo S. Costa "Depósito Barriga Verde" — Através do Banco Banorondas S/A.

— Devedor: Sistema Brasileiro de Editoras Ltda — DM — Valor: Cr$ 2.173.600, — Protestante: Editora Educacional Brasileira S/A — Através do Banco de Crédito Nacional S/A.

— Devedor: Jorgete Terezinha Prata de Souza — NP — Valor: Cr$ 4.596.207, — Protestante: Sinal S/A — Soc. Nac. de C.F.I. — Através de Pedro Origa Neto.

— Devedor: Posidio Pedra — CH — Valor: Cr$ 8.100.000, — Protestante: Caterine Formolo — Através de Anisio Feliciano da Silva.

— Devedor: Wilson Pedra — NP — Valor: Cr$ 3.770.000, — Protestante: Caterine Formolo — Através de Aniso Feliciano da Silva.

— Devedor: Aldenir Amorim Alves — NP — Valor: Cr$ 54.340, — Protestante: Finasa S/A.

— Devedor: Amazonilo Queiroz da Silva — NP — Valor: Cr$ 3.421.440, — Protestante: Finasa S/A.

— Devedor: Ronaldo Rocha — NP — Valor: 18.029.544, — Protestante: Finasa S/A.

— Devedor: Saulo Rogério de Oliveira Costa — NP — Valor: Cr$ 1.336.284, — Protestante: Finasa S/A.

— Devedor: Zodi de Souza Santos Filho — NP — Valor: Cr$ 5.124.560, — Protestante: Finasa S/A.

— Devedor: Carlos dos Santos Melo — NP — Valor: Cr$ 1.481.696, — Protestante: Finasa S/A.

— Devedor: Antonio do Carmo Pinto — DM — Valor: Cr$ 280.000, — Protestante: Lojas Fortaleza Ltda.

— Devedor: Benedito Tavares de Lima — DM — Valor: Cr 170.000, — Protestante: Lojas Fortaleza Ltda.

— Devedor: Edson Tavares de Farias — DM — Valor: Cr$ 63.200, — Protestante: Lojas Fortaleza Ltda.

— Devedor: Erasmo Vieira Sobrinho — — Valor: Cr$ 300.000, — Protestante: Lojas Fortaleza Ltda.

— Devedor: Francisco Jorge Corbim Costa — DM — Valor: Cr$ 280.000, — Protestante: Lojas Fortaleza Ltda.

— Devedor: Francisco Saldanha da Silva — DM — Valor: Cr$ 159.200, — Protestante: Lojas Fortaleza Ltda.

— Devedor: João Bosco Pantoja — DM — Valor: Cr$ 214.000, — Protestante: Lojas Fortaleza Ltda.

— Devedor: Jorgete Terezinha Prata de Souza — DM — Cr$ 324.000,00 — Protestante: Lojas Fortaleza Ltda.

— Devedor: Jovino Ferrado de Melo — DM — Valor Cr$ 600.000, — Protestante: Lojas Fortaleza Ltda.

— Devedor: Lourival da Silva — DM — Valor: Cr$ 391.900, — Protestante: Lojas Fortaleza Ltda.

— Devedor: Paulo José Duras Lopes — DM — Valor: Cr$ 390.000, — Protestante: Lojas Fortaleza Ltda.

Em obediência ao art. 29 § da Lei 2044, de 31.12.1908, intimo os Senhores acima mencionados a pagar no dia por escrito as razões que têm em Cartório, sito a Rua Barão do Rio Branco, 219 — Centro, no prazo de três (03) dias úteis, sob pena de os referidos Títulos serem Protestados na forma da Lei.

Porto Velho (RO), 20 de agosto de 1985
Cartório de Protesto de Títulos
Escrivão: Augustinho Leandro de Carvalho
Rua Barão do Rio Branco, 219
Porto Velho — RO

TERRENO VENDE-SE

— Um (01) lote medindo 20 x 50m, na rua Jatuarana, Carta de Aforamento e imposto pago. Bairro Lagoa Setor 13 Quadra 20 lote 210.

— Um (1) lote 10 x 33m, na rua Abunã nº 1265 com rua Campos Salles, Escritura Pública e Imposto Pago. Bairro Olaria.

Tratar telefones: 221-3161, 221-6483, 221-3039 e 221-5289.

FAE DISTRIBUIRÁ 30 MILHÕES DE LIVROS

BRASILIA (EBN) — Trinta milhões de livros didáticos não descartáveis serão distribuídos a escolares do primeiro grau, em todo o Brasil, no começo do ano letivo de 1986, informou ontem o presidente José Sarney, em solenidade na qual assinou o decreto instituindo o Programa Nacional do Livro Didático. Na oportunidade, ele lamentou a ausência de mais de oito milhões de crianças em escola, por falta de condições.

O ministro da Educação, Marco Maciel, disse durante a solenidade, que os alunos não serão proprietários de livros, que ao final do ano serão devolvidos ao Banco de Livros da escola, para serem repassados a outras crianças, no ano seguinte. O ministro disse que ninguém pensa em estatizar o setor de editoração. A publicação ficará a cargo das editoras, depois de uma pesquisa em que os professores indicarão os livros necessários.

Cláudio de Moura e Castro, representante da Fundação de Assistência ao Estudante (FAE), o terceiro a discursar na solenidade, destacou a importância do livro didático. Ele defendeu a melhoria de qualidade do livro. A seu ver, o livro não pode ser usado apenas por um ano e jogado fora.

Estavam na solenidade os secretários estaduais de Educação, os ministros José Hugo (Gabinete Civil), Bayma Denys (Gabinete Militar) e o senador Aderbal Jurema, presidente da Comissão de Educação e Cultura do Senado Federal.

"Mudar todos os anos o livro, simplesmente por mudar, não é política pedagógica, mas política editorial: não é necessidade educativa, é luxo de edição" — advertiu o presidente, no discurso, quando afirmou que o problema exige reformulação há muito tempo. E fez um apelo no sentido de conservação do novo livro, da parte de cada pai e cada aluno.

O presidente Sarney também destacou que de agora em diante, a escolha do livro será feita pelo professor. "É esse o caminho mais correto, mais inteligente e mais prático para uma elevação pedagógica" — disse o presidente no discurso. Ele informou que a seleção se fará por "escola, série e componente curricular, devendo atender as peculiaridades regionais".

"E os professores procederão a permanente avaliação dos livros adotados, de modo a aprimorar o processo de seleção" — assinala ainda o decreto assinado ontem por Sarney, no artigo 1º. A cada ano, a Fundação de Assistência ao Estudante ficará encarregada de mandar às editoras as mudanças pedidas pelos professores nos principais livros didáticos do primeiro grau.

Já o ministro Marco Maciel, no discurso, destacou ainda que o programa será executado de forma descentralizada, como norma de ação do Governo da Nova República, em articulação com as secretarias estaduais. E disse que prefere "correr o risco de errar com o professor do que tentar acertar sem ele". E afirmou que o programa está dentro da diretriz de "Educação Para Todos", exigida pelo presidente Sarney.

Escolares de todo o país receberão cerca de 30 milhões de livros doados pela Fae. (Arquivo/AM)

MME ESTUDA CONSELHOS SUPERIORES

Brasília, (EBN) — O ministro das Minas e Energia, Aureliano Chaves, instituiu ontem, dois grupos de trabalho para estudar a instalação dos Conselhos Superiores de Minas e de Energia, criados há dez anos (em março de 1975).

Dentro de 30 dias, os dois grupos de trabalho deverão apresentar as atribuições que terão o CSE e o CSM, apresentando a estrutura funcional e os meios já existentes, no âmbito do Ministério das Minas e Energia, como forma de economia.

O grupo de trabalho que vai examinar a instalação do Conselho Superior de Minas será coordenado pelo secretário-geral do MME, subcoordenado pelo secretário-geral adjunto de Minas, Sidônio Naves e integrado pelos presidentes da Companhia Vale do Rio Doce, Eliezer Batista, da Companhia de Pesquisas de Recursos Minerais, José Carlos Boa Nova; Diretor geral do Departamento Nacional de Produção Mineral, José Belfort e pelo secretário de Modernização Administrativa e Informática da Secretaria-geral.

Os estudos em torno da instituição do Conselho Superior de Energia, por sua vez, ficarão a cargo do grupo subcoordenado pelo secretário-geral adjunto do MME, para Energia, Roberto Moreira, pelos presidentes da Eletrobrás, Mário Bhering; da Petrobrás, Hélio Beltrão; da Nuclebrás, Licínio Seabra, diretor-geral do Departamento Nacional de Águas e Energia Elétrica, Getúlio Lamartine e ainda, pelo secretário de Modernização Administrativa e Informática da Secretaria—Geral do MME.

Aids preocupa os baianos

SALVADOR (EBN) — Preocupado com uma possível proliferação da Síndrome da Deficiência Imunológica Adquirida (Aida) entre a população desta capital, o secretário estadual de Saúde, Nelson Barros, lançou um programa especial de esclarecimento, através do Serviço de Vigilância Sanitária, para prestar informações detalhadas a respeito da doença. Somente nos últimos meses foram registrados cinco pacientes contaminados com o vírus. Quatro morreram e o último, descoberto na semana passada, se encontra internado em estado grave no Hospital Central Roberto Santos.

O Serviço de Vigilância Sanitária poderá prestar qualquer informação sobre sintomatologia, prevenção e procedimentos através de telefone. Bairros explicou que nos casos constatados até agora a contaminação se deu em outros Estados. O último paciente, cujo nome está sendo mantido em sigilo, tem 42 anos, é baiano mas residia há muitos anos em São Paulo, voltando a sua terra após ser diagnosticado pelo Hospital das Clínicas paulista.

O secretario informou que o atendimento aos portadores de Aids na Bahia é muito precário, uma vez que inexiste no Estado um hospital em condições de dispensar os cuidados necessários que o caso requer.

LEIA E ASSINE ALTO MADEIRA

Doenças sexuais tem seu terceiro laboratório

GOIANIA (EBN) — Um dos poucos laboratórios existentes no país com o objetivo específico de controlar as doenças sexualmente transmissíveis começou a funcionar ontem em Goiânia. Segundo afirmou o diretor do Centro de Saúde de Goiânia, Laerte Guedes, esse é o terceiro do gênero — os outros dois estão no Recife e São Paulo.

Ambulatório foi criado por iniciativa da Organização de Saúde do Estado de Goiás e ali os pacientes poderão ser examinados em período integral por ginecologistas e urologistas, podendo contar além das consultas, exames e orientação, com os medicamentos exigidos para o tratamento — tudo gratuitamente.

Indagado se Goiânia estaria preparada para lidar com a Aids, o diretor do Centro de Saúde disse que "preparado nenhum lugar do mundo está". Lembrou que a fisiopatologia da Aids ainda é desconhecida, bem como o tratamento da doença. "Mas acho que existe por parte das autoridades da Secretaria de Saúde do Estado uma preocupação. Isso é que é importante para despertar médico e paciente, no sentido de que fiquem atentos à doença. Aqui poderemos diagnosticar também a Aids.

MINISTROS QUEREM REVOGAR A "LEI DO BOI"

Brasília, (EBN) — Os ministros da Agricultura, Pedro Simon, e da Educação, Marco Maciel, solicitaram ontem aos líderes dos partidos políticos no Congresso Nacional regime de urgência na votação do Projeto de Lei 742/83, da deputada Cristina Tavares, que prevê a revogação da lei 5465/68, que dispõe sobre o preenchimento de vagas no ensino agrícola.

A "Lei do Boi", como é conhecida, determina que os estabelecimentos de ensino médio agrícola e as Faculdades de Agronomia e Veterinária, mantidas pela União, reservem, anualmente 50% das vagas a candidatos agricultores ou seus filhos, proprietários ou não de terras, residentes na zona rural e outros 30% para aqueles com moradia fixa nas cidades.

Segundo os dois ministros, a "Lei do Boi" não correspondeu, na prática, à expectativa de fixar na zona rural os filhos de agricultores, facilitando o acesso aos cursos de natureza agro-pastoral e evitando o deslocamento para os centros urbanos.

Na exposição aos líderes, os ministros consideram que na aplicação da lei mostrou-se imprópria e artificial, gerando a possibilidade de surgimento do que se convencionou chamar "agricultor papel", além de uma série de subterfúgios, por meio dos quais o residente da zona urbana passou a beneficiar-se da lei.

Os Ministérios da Agricultura e da Educação veem razões de justiça e de conveniência na revogação da lei que não atende aos interesses do ensino e não favorece a própria classe dos agricultores além de conflitar com os fundamentos da seleção dos vestibulares.

Para o ministro Pedro Simon, a "Lei do Boi" não combina com a causa democrática por estabelecer discriminação incompatível com o princípio constitucional de que todos são iguais perante a lei. O ministro destacou ainda que a "Lei do Boi" apenas beneficia "uns poucos filhinhos de papai" e que sua revogação é um ato natural e espontâneo que integra uma forma de agir e de ser da Nova República, onde as decisões nascem de baixo para cima". "Vivemos um outro momento, disse, e a "Lei do Boi" está fora do espírito democrático que deve governar uma universidade".

Marco Maciel é favorável à revogação da conhecida "Lei do Boi" (Arquivo/AM).

Fim da censura é utópico: diz Coriolano Fagundes

BELEM (EBN) — Em entrevista ontem em Belém, o diretor da Divisão de Censura do Departamento de Polícia Federal, Coriolano Fagundes, disse que é utópica a idéia da extinção total de absoluta da censura, porque até nos países mais avançados como Estados Unidos e Inglaterra existe um órgão classificatório e disciplinador das diversões públicas. "O que não se deve, disse ele, é, a pretexto da defesa do menor, proibir o acesso do maior aos espetáculos, porque ele é plenamente capaz".

MENOR

Segundo Coriolano Fagundes, o poder discricionário de censura é secular e a Nova República decidiu acabar com isso, determinando que ao Estado não cabe a faculdade de proibir. Ele informou que a partir de maio, a Divisão de Censura passou a se preocupar principalmente com o menor, atuando como órgão prestador de serviços, colaborando no processo de educação da criança, sempre com três metas básicas: O zelo pelo conteúdo moral, contra o excesso de violência e a proibição de estimular o uso de tóxicos.

Coriolano disse acreditar que a nova Lei de Censura no país, que deverá criar a Divisão de Classificação de Espetáculos, somente sairá após a Constituinte. Não se sabe ainda, acrescentou, se a Divisão de Censura, com esse ou outro nome, permanecerá no âmbito do Ministério da Justiça ou se passará para o Ministério da Cultura, como querem alguns setores. Ele disse esperar que, com a nova legislação, tanto os filmes como os espetáculos teatrais pornográficos possam ser disciplinados para exibição em casas apropriadas, em horário restrito e, longe do ambiente familiar das grandes cidades.

MEXICANOS OBSERVAM VACINA NO BRASIL

Observadores mexicanos acompanharam a vacinação no Brasil para levarem a experiência a seu país (Arquivo/AM).

BRASILIA (EBN) — "Pelo que presenciei nos últimos dias, principalmente pelo que [illegible] em Florianópolis, espero levar a meu país [illegible] os métodos de uma [illegible] que deverá servir de modelo para um sistema a ser adotado pelo nosso Governo" — declarou o chefe do Instituto de Seguro Social para os Trabalhadores e Serviço do Estado, no México, Dr. Raymundo Collado, que veio acompanhar a segunda etapa da Campanha Nacional de Vacinação, como observador, enviado pela UNICEF. Juntamente com ele, veio sua colega Célia Escandón, chefe do Departamento de Doenças Transmissíveis do Instituto Mexicano de Seguro Social, que acompanhou a campanha em Pernambuco.

Professor graduado de Medicina Social, Epidemiologia, Saúde Pública e Estatística Médica, Raymundo Collado acrescentou ter ficado [illegible] impressionado com a [illegible] organização e preparação da campanha em Santa Catarina, tendo acompanhado inclusive a preparação dos vacinadores, entre os quais jovens de quinze e dezesseis anos de idade. "A participação das diversas camadas da população, a eficiência de organização e execução da campanha, em seus mínimos detalhes, mostra que foi atingido um alto grau de mobilização". Nada falhou e até a campanha publicitária esteve a serviço da campanha [illegible], com dois [illegible] [illegible] [illegible] para vacinação coletiva.

RECUPERE-SE APÓS OS 40...

[illegible]

AGORA EM RONDÔNIA
RONDATA COMPUTAÇÃO
IBM—PC APPLE TTS—82 SINCLAIR
Assessoria — Consultoria
[illegible] — Suprimentos — [illegible] — Livros — Análise e Programação.
[illegible]
Ligue para [illegible]

RIMAGRAFE
rio madeira gráfica editora ltda.

CHAMADA DE EMPREGADO
Solicitamos a presença do Sr. Natilio de Aguiar Maia, portador da CTPS nº 203314/0001, Cédula de Identidade n.º 233174-SSP/RO, em nosso escritório sito Rua Marechal Deodoro, 1879 — Centro, no prazo de três (03) dias. O não comparecimento será considerado abandono de emprego na forma do Artigo 482 letra "i" da CLT.
RIO MADEIRA GRAFICA EDITORA LTDA — RIMAGRAFE.

BERON
Banco do Estado de Rondônia SA
INFORMA
1º ENCONTRO DE DIRIGENTES DAS ASSOCIAÇÕES COMERCIAIS DO ESTADO DE RONDÔNIA

O secretário-adjunto da Indústria e Comércio, Sílvio Persivo, entre os empresários Luiz Malheiros Tourinho e José Lopes, falou de Amazônia, industrialização e migração

O empresário Amaury Temporal, presidente da Confederação das Associações Comerciais do Brasil, cumprimenta Marilia Teixeira, presidente do Conselho da Mulher Executiva de Rondônia, por ocasião do 1º Encontro de Dirigentes de Associações Comerciais realizado em Ouro Preto D'Oeste, do qual participaram ainda os empresários José Lopes (à esquerda), Luiz Malheiros Tourinho, Manoel M. Carvalho, Luiz Antônio, Lismar Coelho dos Santos e Enzo Tedrinho.

As fotos são de Rubens Nascimento.

PERSIVO FALOU SOBRE MIGRAÇÃO E ECONOMIA

"Não se implanta uma política industrial sem apoio creditício, tecnológico e de um sistema de incentivos fiscais", afirmou o professor Sílvio Persivo Cunha, secretário adjunto de Indústria e Comércio, durante o 1º Encontro de Dirigentes de Associações Comerciais do Estado de Rondônia, realizado em Ouro Preto D'Oeste no período de 16 a 18 do corrente.

Sílvio Persivo agradeceu a oportunidade de ter sido convidado a participar do encontro, salientando que a idéia de realizá-lo, além de muito acertada, frutifica um momento oportuno da vida nacional, "onde caminhamos para um processo de institucionalização da democracia, no qual se faz necessário a organização de todos os segmentos sociais para que se façam ouvir, naturalmente que levando em consideração o desafio social do Brasil de hoje, que é chegar da miséria absoluta e da sub-vida cerca de 60 milhões de brasileiros" disse.

Acrescentou que "o processo de crescimento acelerado de Rondônia resulta de sua capacidade de absorver os problemas nacionais e não de um crescimento lento e gradual de dentro para fora. Assim, temos de ouvir que foi a expansão Centro-Sul que alcançou Rondônia, e não Rondônia que se expandiu até as demais regiões do País".

Para Persivo, "não o processo de modernização da economia do Estado se deve por intermédio do Plano de Integração Nacional (PIN), que contemplava a área da BR-364 como potencial para fins de Reforma Agrária. Entretanto, foi usado um conceito errôneo de Reforma Agrária, que só cuida realmente quando se redistribui terras, o que não ocorre na Amazônia. Aqui, se realizou um processo de colonização — por sinal, iniciado em Ouro Preto, em 1972".

Disse ainda o secretário-adjunto da Indústria e Comércio que do PIC Ouro Preto para mais de projetos e absorção de 275 mil migrantes em 10 anos foi um pulo. Rondônia, que se limitava a Guajará-Mirim e a Porto Velho, saltou de uma população de 111 mil habitantes (1970) para 1 250 habitantes "em 15 anos".

O secretário relatou que o processo migratório e de colonização tem seus prós e seus contras, porque Rondônia criou uma nova realidade para o Brasil moderno, ou seja, "se nós hoje um Estado moderno. De certa forma somos um Brasil em miniatura e como o Brasil um imenso poço de contradição, onde se misturam o velho, o novo, o progressista e o reacionário".

— Por sermos parte do Brasil — prosseguiu Sílvio Persivo — estamos sujeitos às mesmas leis que são impositivas, normalmente conservadoras da livre iniciativa, e o que é pior, desrespeitadas pelos que por aí vem. Afinal, o jeitinho no Brasil não é uma invenção por acaso. No fundo, representa uma insatisfação permanente com Pós-com as quais não concordamos, porém, somos obrigados a conviver com elas. Seja a que nos obriga a preencher formulários, seja a que nos penaliza pelo desconhecimento da Lei-Lei do Diário Oficial da República.

Concluindo, Persivo explicou que, economicamente, é impossível se pensar numa industrialização com altos investimentos no Estado e começou pelo fato de que há uma completa ausência do mercado de trabalho especializado.

Os empresários Amaury Temporal (esq.), Luiz Malheiros Tourinho, José Lopes e Manoel M. Carvalho na mesa que dirigiu o 1º Encontro de Dirigentes de Associações Comerciais do Estado de Rondônia.

Prefeito também agradece

O prefeito de Ouro Preto D'Oeste, Expedito Rafael Goes de Siqueira, ao final do 1º Encontro de Dirigentes de Associações Comerciais do Estado de Rondônia, promovido pela ACR, com apoio do Governo estadual, agradeceu ao presidente da Federação das Associações Comerciais, empresário Luiz Malheiros Tourinho, "pela feliz escolha do nosso município para sediar tão importante conclave".

Expedito, que não participou da abertura do encontro porque estava em Porto Velho mantendo contatos com o governador Angelo Angelin, disse que Ouro Preto ganhou muito, em termos financeiro, ao ser escolhido município sede do conclave.

Afirmou que Ouro Preto D'Oeste foi palco, durante três dias, de uma demonstração séria de quem quer participar da vida nacional, salientando que os empresários rondonienses fizeram um debate de alto nível aproveitando-o em todos os sentidos, enriquecendo ainda mais o grau de participação do município.

Luiz Malheiros Tourinho, durante o 1º Encontro de Dirigentes de Associações Comerciais do Estado de Rondônia, pediu a união dos empresários para apoiar políticos que sejam ligados à classe.

TOURINHO RECEBE AGRADECIMENTOS DE JOSÉ LOPES

O presidente da Federação das Associações Comerciais da Amazônia Ocidental José Lopes enviou telex ao empresário Luiz Malheiros Tourinho, presidente da Federação de Rondônia, no qual agradece "a cordial acolhida dispensada a mim e ao companheiro Diniz Alexandre de Melo, diretor e representante da Associação Comercial da Amazônia, durante a realização do 1º Encontro de Dirigentes de Associações Comerciais do Estado de Rondônia, em Ouro Preto D'Oeste, no período de 16 a 18 deste mês".

No telex, José Lopes parabeniza Luiz Tourinho "pela feliz escolha de Ouro Preto D'Oeste como sede do encontro, que primou pela preocupação em formar um bloco coeso em defesa dos interesses da Amazônia Ocidental e organização sob todos os pontos de vista".

COVEL GRUPO TOURINHO
Prêmio

IND. MÓV. SÃO SEBASTIÃO
MÓVEIS END. COM E REPRES LTDA.
MOVEIS FINOS E DE ESTILO
FABRICAÇÃO EM SÉRIE E SOB ENCOMENDA
INDÚSTRIA DE MOVEIS SÃO SEBASTIÃO
PORTO VELHO

ADULTO DE VÔLEI COMEÇA COM DOIS JOGOS

O Campeonato Municipal Adulto Masculino de Voleibol começa hoje às 20 horas, no ginásio Cláudio Coutinho, com o clássico Moto Clube x Ferroviário, seguido por Ismael x Botafogo. O campeonato é classificatório para o Estadual, segundo o presidente da Federação, Walter Santos Barbosa, e tem tudo para ser bastante disputado, tendo em vista que as quatro equipes estão equiparadas.

A partida de abertura vai apresentar um confronto diferente dos técnicos Fernando Sérgio, treinador da seleção do Estado, e Marcos. O confronto desperta atenção porque o técnico Marcos está treinando no profissional e já conquistou o título do campeão do Torneio Início, enquanto que Fernando só conseguiu a terceira colocação.

Os dois treinadores estão dispostos a mostrar todo conhecimento, e, por isso, não admitem uma derrota, pois sabem que será decisiva para a classificação ao Estadual. O Moto Clube, que é patrocinado pelo Colégio Einstein, vai levar uma torcida organizada à quadra, a mesma coisa acontecendo com o Ferroviário, uma vez que os encontros tem grau de importância para ambos.

Ipiranga joga tudo com o Corinthians

Depois de empatar com o Ferroviário e perder para o Vera Cruz, o Ipiranga se encontra em situação delicada na tabela do returno do campeonato estadual, tendo que dar tudo para vencer o Corinthians de Cacoal na partida de sábado próximo, quando fará sua terceira apresentação e segunda no Aluízio, a partir das 21 horas.

Qualquer outro resultado que não seja a vitória não interessa ao Ipiranga, que se pelo menos empatar, não terá mais qualquer chance de se reabilitar, em relação ao número de jogos seus e dos seus adversários, que estão (Ferroviário e Moto Clube), ainda que perdendo alguns pontos, em melhores condições.

Esta semana de treinamento é o tempo que o treinador César Santos tem para recuperar logo o seu time, e escalá-lo da melhor forma possível para tentar vencer ao Corinthians e continuar lutando para ficar. Agora, qualquer jogo que se dispute e seja contra o Leão Azul, todos os clubes pretendem tornar as coisas difíceis para ele, tudo isso em função de seus resultados negativos.

Já no treino de ontem César Santos conversava com seus jogadores a respeito do próximo compromisso, ao qual pretende sair vitorioso mas que, para isso precisará contar com a colaboração de todos os seus comandados.

Depois da vitória sobre o Flamengo, o Moto parte agora para Boa Vista-Roraima.

MOTO VAI A RORAIMA

O Moto Clube recebeu, ontem, convite da Prefeitura de Boa Vista (RR) para fazer duas apresentações na capital roraimense no mês de setembro, antes do início da fase final do XI Copão da Amazônia, contra Baré e River. O diretor de futebol, major Ferro, pediu tempo para confirmar a temporada porque o Moto Clube está disputando o Campeonato Estadual e, portanto, não possui datas disponíveis. "Tenho que conversar com o presidente Antônio Nogueira, da FDR, para ver a possibilidade de uma alteração na tabela. Acredito que não haverá problemas, pois o dirigente da FDR só tem procurado atender as necessidades dos seus filiados", lembrou o diretor.

Por outro lado, Major Ferro disse que esta temporada pode ajudar bastante o clube a ascender novamente no cenário desportivo da região norte. "O time não foi bem no primeiro turno, Mas já mostrou-se bem na primeira partida do returno, quando venceu o Flamengo, na estréia do técnico Jonas e tem tudo para reconquistar o lugar de prestígio que sempre foi do no dentro do futebol amador da região", ressaltou.

CONTENTAMENTO

Para o técnico Jonas, os dois amistosos têm de ser confirmados, pois é fundamental para levantar o ambiente entre os jogadores. Segundo ele, os jogadores ainda estão um pouco desanimados devido aos problemas tidos com o ex-técnico Lulzinho. Jonas acredita que a Federação não vai impedir a confirmação dos jogos e tudo será resolvido ainda este mês. O treinador não sabe as datas dos jogos, mas adiantou que poderão ocorrer na semana da pátria.

Brigada realiza Prova Duque de Caxias

A 17ª Brigada de Infantaria de Selva realiza hoje, às 20 horas, como parte da Semana do Exército, a tradicional Corrida Pedestre Duque de Caxias. 17 equipes (12 masculinas e 5 femininas) vão competir, sendo que os 10 primeiros colocados receberão troféus e medalhas, enquanto que os demais participantes vão ser condecorados com diplomas.

Segundo o coordenador geral da competição Major Vieira, o percurso da prova será de um quilômetro, com revezamento em 10 oportunidades. A largada será da frente do quartel da Brigada na Duque de Caxias, passando pela José de Alencar, Carlos Gomes, Campos Sales, voltando a Duque de Caxias. Os participantes são militares, estudantes e demais classes sociais, visto que o caráter da [illegible] é congraçamento da comunidade.

TJD julga sete processos sexta

O Tribunal de Justiça Desportiva tem mais uma reunião marcada para sexta-feira, às 20 horas, quando julgará sete processos envolvendo jogadores do Ferroviário, do Ipiranga, Vera Cruz, dirigentes de clubes e ainda dois árbitros.

Os jogadores são: Wagner de Moraes do Ipiranga; João Bernardi, Vera Cruz (Ji-Paraná); Marcos Antônio Guri, Ferroviário. O presidente do São Francisco Futebol Clube, Maurício Alves do Nascimento; os árbitros Rubens Gomes da Silveira e Guilherme Furtado; o atleta Sebastião Lopes Teixeira, Elite; além de José da Silva Barbosa e Cícero Batista Carijoso, ambos do São Domingos.

Kart empolga em Ji-Paraná

Mais de 4 mil pessoas prestigiaram a oitava etapa do Campeonato Rondoniense de Kart, domingo, no Kartódromo de Ji-Paraná, onde venceu o piloto pimentense, Plínio.

A prova foi uma das melhores do Campeonato, tendo em vista ao alto nível técnico apresentado pelos pilotos. A predominância da corrida foi dos pimentenses, pois os líderes do certame, Ary Pine e Elizeu da Silva, não participaram da prova por problema de saúde. O resultado final da corrida foi:

1.º — Plínio (PB); 2.º — Carlos (PB); 3.º — Domingos (PB); 4.º Jabes (Cacoal); 5.º — Silvio (Cacoal); Lincoln (PC).

A classificação geral do Campeonato, após a oitava etapa ficou assim:

1.º — Ary Pine, 72,5 pontos; 2.º — Elizeu da Silva, 54 pontos; 3.º — Plínio, 53 pontos; 4.º — Domingos, 43 pontos; 5.º — Jabes, 32 pontos; 6.º — Albava, 29,5 pontos.

FERRIM NÃO QUER PERDER A LIDERANÇA DO RETURNO

O Ferroviário faz sua terceira partida pelo campeonato estadual no jogo principal da rodada de domingo, no estádio Aluízio Ferreira, enfrentando ao Rio Branco de Ariquemes. Os dois já jogaram três vezes e o Ferrim levou a melhor, tendo vencido a última, em Ariquemes, pelo placar de 2x0.

Esse jogo será também o teste definitivo para o time tricolor, que está liderando o campeonato — juntamente com o CAV, de Vilhena, com três pontos ganhos — e que, depois da vitória sobre o Grêmio de Pimenta Bueno, sábado passado, segundo o treinador Wilson Cannoverde, "agora eu acho que conseguimos desencabular e vamos partir com tudo para a conquista do título".

Nos treinos físicos (pela manhã) e coletivos (à tarde), o time do Ferroviário vem se mantendo no mesmo ritmo, agradando ao treinador Cannaverde, que deverá manter a mesma equipe dos dois últimos jogos por achar que com ela tem chances de manter o mesmo padrão de jogo. Desde a derrota por 2x1 para o Bangu do Rio de Janeiro, que o Ferroviário vem se recuperando do empate com o Ipiranga em 0x0, partida que não agradou a ninguém — desde a diretoria até o treinador.

Uma única alteração em relação os dois times que jogaram — contra o Ipiranga e contra o Grêmio — foi a entrada do jogador Canhoto, um dos que foram revelados no próprio Ferroviário, inclusive ganhando o Copão de 80, em Macapá, em substituição a Alexandre, que não vinha rendendo bem.

Para este jogo com o Rio Branco, o time do Ferroviário será este: Denivaldo; Pedrinho, Doda, Roberto e Canhoto; César, Ronaldo e Claudinho; Gilson, Marcinho e Neto. Essa mesma formação vem sendo mantida nos treinos coletivos que terminam na sexta-feira, no campo Roberval Silva. Sobre o Rio Branco, o treinador Cannaverde disse que prefere não comentar, mas que reconhece o padrão impetuoso de seus jogadores e que oferecem um constante perigo a qualquer adversário. "Para isso temos que estar preparados e é o que estamos fazendo".

MUNICIPAL TEM RODADA DUPLA NO ALUIZÃO

O Campeonato Municipal — Taça Cidade de Porto Velho — prossegue hoje à noite, no estádio Aluízio Ferreira, com uma rodada dupla. Na preliminar, às 19 horas, se enfrentam Vasco da Gama e São Francisco, enquanto que na principal, às 21 horas, jogam Mixto e Cruzeiro.

Estas duas partidas são de grande importância para a definição do returno do Campeonato, visto que tanto Mixto — campeão do primeiro turno — como Cruzeiro e Vasco da Gama, tem condição de ser o campeão da fase. Porém, as maiores possibilidades são do Cruzeiro, Vasco da Gama e Fluminense, que folga nesta rodada, devido a boa campanha que estão fazendo.

ACADEMIA DE JUDÔ JÁ EM FUNCIONAMENTO

A Academia de Judô Universo já está funcionando na José Bonifácio, perto do Parque Aquático do Ipiranga, com horário integral, nas segundas, terças, quartas, quintas e sextas-feira. A Academia lida com a modalidade de Judô e Educação Física e atende crianças com idade a partir de 4 anos de ambos os sexos. As aulas de Judô estão sendo dadas na segunda, pela manhã, quarta, pela tarde, e sábado, à noite. A Educação Física funciona nas terças, pela manhã; quintas, pela tarde, e sábado, à noite.

Os resultados do T. Inverno

Os resultados dos jogos da última rodada do Torneio de Inverno foram os seguintes: Sábado — Guaporé 2x2 Santo André, Araçatuba 2x2 Leslie, Central 1x2 Acadêmicos do Prata e Ingazeira 2x1 Juventude do Roque, que virou saco de pancada e está à beira da desclassificação. Domingo: Vila Ferroviária 4x1 Embratel, Vila Nova 5x2 Tunaluso, Castanheira 0x0 Mocidade do Triângulo e Verona 1x0 C.O. Supermercados.

O craque da rodada foi Jean Martins da Silva, da Vila Ferroviária, enquanto o coalhado foi Nildo, do Guaporé. O melhor jogo da rodada foi C.O. Biluca da rodada: Macedo, do Guaporé. Seleção da rodada: Goleiro: Gainete, CO. Jô, Triângulo, Eduardo, Embratel; Sérgio, Ingazeira; Gean, Ferroviária; Tito, Leslie. Edilson, Castanheira; Silvio, Juventude do Roque: Rogério, Embratel; Nildo, Triângulo, Borjão, Verona; Domingos, Santo André; Pompeu, Central; e Totônio, Leslie.

ÁRBITROS DO COPÃO SERÃO ESCOLHIDOS HOJE À NOITE

O diretor do Departamento de Arbitragem da Federação de Desportos de Rondônia, Edson Benitez, escolherá hoje, à noite, os dois árbitros rondonienses que vão atuar no XI Copão da Amazônia, em Roraima, no próximo mês.

Como a CBF, patrocinadora da competição exige que só árbitros filiados à Cobraf sejam escolhidos, o diretor definirá os dois do quarteto Augustinho Leandro de Carvalho, Florisco Vieira, Antônio Carlos Bicho e Jaime Melo. Edson Benitez, no entanto, garante que todos passam por bom estágio técnico e físico, tendo condições reais de bem representar o Estado nesta competição.

"Não sou dizer qual o critério que vou usar para escolher os dois. Mas, de antemão, garanto que todos estão bem e qualquer um pode ir tranquilamente", salientou o diretor.

EXPLICAÇÃO

Edson Benitez fez questão de explicar que vem escalando árbitros novos em jogos importantes porque o quadro da FDR está defasado, visto que seus juizes estão licenciados, sendo obrigado a optar pelos mais jovens. "Não estou com intenção de prejudicar ninguém. Venho me valendo dos mais novos por força da circunstância", finaliza o diretor.

FDR confirma rodada do Estadual para o Final de Semana

O Departamento de Futebol da FDR confirmou ontem, os quatro jogos desta semana do Campeonato Estadual. Sábado, em Porto Velho, o Ipiranga — representante de Rondônia no Copão da Amazônia — recebe a visita do Corintians, de Cacoal, às 17 horas, no Aluízio Ferreira.

Para domingo, estão marcados: Em Porto Velho, Ferroviário x Rio Branco, de Ariquemes, no Aluizão, às 16 horas. Em Ji-Paraná, o Vera Cruz enfrenta o Grêmio, de Pimenta Bueno, às 16 horas, enquanto que em Vilhena, o Clube Veterano recebe o Moto Clube, de Porto Velho, no Arnaldão, às 16 horas.

15 anos de agonia e ilusões

Fotos de Alberto Ferreira

Na sua fase de glórias, o Brasil tinha Garrincha para abrir os caminhos da vitória — como em 62, no Chile, contra a Tcheco-Eslováquia — e Pelé para colocar grandes adversários a seus pés, como na final contra a Itália, em 70

Futebol brasileiro briga com a vitória

Hideki Takizawa

O milionário time do Flamengo arrisca cinco em amistosos **caça-níqueis** no Nordeste. O Vasco está fora e o Fluminense quase eliminado da Libertadores da América. Rejeitado pela Fiorentina, Sócrates voltou mas não ficou. Na Itália, não sabe qual será seu futuro. Falcão, o oitavo **Rei de Roma,** perdeu a coroa, ganha na Justiça pelo poderoso Dino Viola. A Seleção Brasileira classificou-se para o México, mas à custa de sofridos empates com Paraguai e Bolívia. A seleção infantil fracassou na China. Os títulos e os craques são cada vez mais raros e o Brasil não disputa uma final de Copa há 15 anos.

São sintomas da decadência de um futebol que sobrevive em meio a mentiras, blefes, denúncias de corrupções e que só não perdeu de todo o amor que sempre mereceu no Brasil porque — como afirmava o poeta, cronista e compositor Antônio Maria — "o brasileiro tem por profissão a esperança" e sonha com a conquista do tetracampeonato mundial no ano que vem. Mas — é bom lembrar — Zico, Sócrates, Falcão, Júnior, Cerezo e Edinho, tidos como os maiores craques da atualidade, já passam dos 30 anos e a geração dos anos 80 é pobre de valores: o melhor jogador da Taça de Ouro de 85, o ponta Marinho — a única estrela do modesto e aplicado Bangu —, tem 28 anos.

O gigantismo

As estatísticas provam que o futebol brasileiro perdeu público na última década. Pesquisa do Instituto Gallup, em 1975, apontava que 68 por cento dos cariocas e 72 por cento dos paulistas se interessavam pelo futebol. Outra pesquisa feita ano passado mostrou que o índice caiu para 57 por cento no Rio e 55 por cento em São Paulo. Na era do homem pensando no espaço, da informática, dos robôs, a crise econômica tem sua parcela de culpa no declínio de freqüência dos jogos, mas a maior causa está na vaidade, inabilidade e manobras financeiras e políticas dos dirigentes.

A crise, que se iniciara após a conquista da Copa do México, em 70, ampliou-se quando o regime militar decidiu fazer do futebol fator de integração nacional. O gigantismo passa a tomar conta, então, do Campeonato Brasileiro. Em 73, a competição teve 40 clubes. Por todos os estados subiam obras faraônicas do tropicalismo, os imensos e pouco usados estádios. Como na Paraíba, onde o então governador Ernâni Sátyro, para preservar a neutralidade diante do eleitorado, construiu logo dois, um — em Campina Grande — igual ao outro — em João Pessoa. Era o Brasil que se transformava em "país dos estádios, numa época em que a ordem era o gigantismo em todos os setores. Época da Transamazônica, do programa nuclear, da Ponte Rio–Niterói. Nada deu certo. Com o futebol, também não.

Sem contar os territórios e o Estádio do Acre, onde o regime ainda é de amadorismo, o Brasil possui hoje 589 estádios — 332 particulares e 227 públicos — com capacidade para 5,6 milhões de lugares, o equivalente à população do Ceará, a oitava do país, segundo o censo de 80.

A corrupção, nessa época, já não poupava o futebol. O maior golpe foi o do **Pinheirão,** idealizado pelo deputado José Milani, então presidente da Federação Paranaense de Futebol. Seria o maior estádio do Paraná, o segundo do Brasil, com capacidade para 180 mil pessoas — depois, diminuída para 90 mil —, a ser inaugurado antes da Taça Independência, em 72. Para construí-lo, uma dívida externa de 800 mil dólares e a venda de vagas de estacionamento, cadeiras cativas e boxes para 4 mil pessoas, que jamais viram o estádio ou receberam o dinheiro de volta. Um golpe semelhante ao aplicado nos compradores dos inacabados edifícios torres da Barra da Tijuca, pelo falido Grupo Lume.

O gigantismo do **Brasil Potência** não proporcionou, na verdade, aumento no mercado de trabalho. Uma pesquisa comprovou a existência de sete mil profissionais, a metade sem clubes. Estão registrados quase 800 técnicos na Associação Brasileira de Treinadores de Futebol, para apenas 427 clubes. Portanto, mais de 300 estão sem trabalho. Há, também, 378 preparadores físicos e a grande parte deles continua desempregada. Os juízes somam 1 mil 500, mas a CBF só escalou 260 na última Copa de Ouro.

O declínio

Os primeiros sinais da decadência surgiram dois anos depois do tricampeonato mundial. A Seleção Brasileira conquistou a Taça Independência, que marcou as comemorações do Sesquicentenário, com muita dificuldade: um gol de Jairzinho quase no final da partida contra Portugal.

Sem Pelé, Gérson, Carlos Alberto e Tostão, a Seleção Brasileira de obscuros jogadores, como o quarto-zagueiro Alfredo Mostarda (Palmeiras) e o ponta-direita Valdomiro (Internacional), passou a Copa de 74 enclausurada em concentrações vigiadas por cães pastores, seguranças truculentos e cercas de arame farpado, a toque de alvorada, marchando unida sob um rígido regulamento disciplinar de 28 itens, até hoje em vigor. Acabou eliminada pela versátil Holanda do futebol total do craque Cruiff. A geração de ouro dos anos 70 chegava ao fim, com Jairzinho e Paulo César Lima mais preocupados com os dólares do futebol francês que estavam por vir.

João Havelange já estava na Fifa e o General Ernesto Geisel empossou, na ainda CBD, o almirante Heleno Nunes — ex-militante do PSD e então presidente da Arena no Estado. A ordem era apressar a integração do país através do futebol. Corria o ano de 74 e o partido do Governo sofrera fragorosa derrota nas eleições. Oficializou-se então o ditado: "Onde a Arena vai mal, um clube no Nacional".

Velha raposa política, o simpático e bonachão Heleno Nunes promoveu o Campeonato Brasileiro com 42 clubes em 75 e deu seqüência ao projeto de gigantismo proposto pelo Governo. Em 79, o Campeonato tinha 94 clubes, com a presença dos desconhecidos Arapiraca (AL), Itumbiara (GO) e Chapecoense (SC). Os dirigentes da CBD argumentavam que, assim, seriam revelados novos talentos. Mentira. Os clubes do interior preferiam contratar jogadores dos grandes clubes por empréstimo, que jamais pagavam. E foi em 79 que se registrou a menor média de público no Brasileiro: 9 mil 136 pessoas em 792 jogos.

O voto unitário

Muda o Governo. Assume o General Figueiredo e o empresário Giulite Coutinho tem a sua vez na CBF, depois de rápida passagem pelo CND. A entidade muda só [illegible]

[illegible]

fascista e adotada no Brasil em 1941 pela pena de Getúlio Vargas e de seu Estado Novo. Otavo, por exemplo, líderes sem passado e movimento para impedir a implantação de duas divisões no Campeonato Brasileiro, já pensando em ganhar pontos na luta pelo gabinete de Golias. Tubi financiado pelo patrono do Bangu, Castor de Andrade, preocupado com a exclusão de seu clube da competição principal. O resultado: a decisão foi revogada e o Bangu chegou à final contra o Coritiba.

Loteria Esportiva

O jogo de interesses pessoais também entrou na instalação da Loteria Esportiva, imposta pelo decreto 66.118, de 26 de abril de 1970. Começou com o favorecimento da Bese — Bureau de Estados de Computadores Eletrônicos —, de Niterói, e a Racimec, firmas de processamento de dados sem experiência no mercado. As duas empresas foram contratadas pela Caixa Econômica Federal sem concorrência pública ou, ao menos, tomada de preço. Isso, mesmo depois de um erro no segundo

Foto de Custódio Coimbra

Hoje, as esperanças do futebol brasileiro ainda estão nos pés de Zico e de seus companheiros da geração que está acabando, derrotada pela idade

teste experimental, quando um apostador ganhou, mas não levou, já que os computadores falharam. Humberto Cidade, proprietário da Bese, e Simão Brayer, acionista minoritário da Racimec, pertencente à Dataniec, tinham acesso exclusivo às informações sobre o funcionamento da Loteria Esportiva.

Descrédito maior ainda para a prometida apuração, por parte da Polícia Federal, das denúncias, de outubro de 82 sobre a manipulação dos resultados da Loteria Esportiva em dezenas de testes. Jogadores, juízes e dirigentes admitem ainda hoje a existência da chamada "máfia da loteria", mas persiste a lei do silêncio, situação semelhante ao atentado ao Riocentro ou à impunidade dos crimes do **colarinho branco.**

Em São Paulo, o empresário [illegible]

As fantasias

O futebol brasileiro [illegible]

de. São os "gênios" dos anos 80, avessos aos treinos e que vivem reclamando do calendário, da falta de tempo para uma preparação mais rigorosa. Reclamações às vezes procedentes, mas que ficam sem substância quando os que reclamam perdem noite em bailes e discotecas da moda. Não são modestos e, quando criticados, se aventuram a boicotar a imprensa. O maior exemplo? O que ocorreu no Chile com a Seleção de Evaristo. Os "gênios" dos anos 80, uma geração ao avesso dos antigos craques, como Nílton Santos, Didi, Zizinho, Ademir e Pelé. O que faz verdadeira a teoria de Maradona: "O futebol brasileiro está decadente, sem craques de nível internacional, como Rummenigge e Platini, que unem a técnica sul-americana à força do europeu." Uma afirmativa oportuna.

Campeão moral

Essa geração conquistou um título: o de **campeão moral,** inventado pelo falecido Cláudio Coutinho, conformado com o terceiro lugar invicto na Copa da Argentina. Uma seleção quase sem craques, já que craques são cada vez mais raros no Brasil. Telê Santana, por exemplo, testou mais de 30 jogadores até chegar à base que disputou o Mundialito de 80, em Montevidéu. O torneio foi ganho pelo Uruguai, que também conquistou a Copa América de 83, quando a Seleção tinha Carlos Alberto Parreira no comando. Como Coutinho e Parreira, fracassara Osvaldo Brandão, em 75. O culpado de então: a altitude boliviana, que se tornou quase uma síndrome para o jogador brasileiro.

Zagalo, por sua vez, "descobriu" Alfredo Mostarda, Chiquinho e Moisés. Brandão apostou nos obscuros Beto Fuscão, Neca, Jairo, Givanildo, Edu e Nei. Coutinho arredou o violento Chicão e deixou Falcão fora da Copa de 78, convocando ainda Abel, Bombarli, Wilsinho e Guina para amistosos. Telê testou César, Mauro Pastor, Baltasar e Roberto (Sport-PE). Parreira confiou em Márcio, Toninho Carlos, Betão, China e Carlos Alberto Borges. O meteórico Edu tentou a sorte em três amistosos com Pires, Assis, Bastock e Artarzinho. Evaristo de Macedo? Dema.

Publicidade

Atualmente não há quem não ganhe dinheiro — e muito dinheiro — com o futebol. Principalmente as grandes empresas, que descobriram o filão em 78. Da mesma forma que o Governo tentou faturar em 70 com a a frase "ninguém segura este país". A Philco, por exemplo, investiu 200 mil dólares e aumentou em 57 por cento a venda de televisões. Em 82, a Volkswagen, a Souza Cruz, a Alpargatas e a Coca Cola pagaram 6 milhões de dólares pela exclusividade do **plim-plim** da Globo nas transmissões da Copa da Espanha. O top de oito segundos custou 1,5 milhão de dólares à Gillete. E um simples raminho de café na camisa da Seleção fez entrar 3,3 milhões de dólares nos cofres da CBF.

Tudo isso criou uma dependência. O futebol já não sobrevive sem o **merchandising.** Os painéis que rodeiam os campos com publicidade de diversas são bons exemplos. Valeu até a elevação do piso da geral do Maracanã. O pioneiro foi Alberto Pereira de Carvalho, que ganhou muito dinheiro na época do Santos de Pelé. Hoje, ele não está sozinho. São mais de 40 empresas filiadas a uma associação. E vários profissionais de comunicação também têm as suas firmas de publicidade.

A televisão também fatura e ajuda os empresários a faturar. Um esperto empresário, por exemplo, vendeu o passe de Zenon por 800 mil dólares ao futebol árabe à custa de teipes dos gols e lançamentos do jogador. Só que os gols que apareceram nos teipes não aconteceram em campos árabes e Zenon acabou no Corinthians, 100 mil dólares mais barato.

A propaganda nas camisas também é um grande negócio. Autorizada pelo CND em 82, muita gente tem faturado. A Petrobrás paga mais de 10 mil ORTNs ao Flamengo, mas um empresário fica com 15 por cento. [illegible]

O fracasso da Seleção infantil, na China, [illegible]

Loteria

TESTE 767

1 — FLAMENGO/RJ X BONSUCESSO/RJ
CAIO MARTINS

[illegible]

Cotações — Coluna 1 (60%) —X (20%) —2 (20%)

2 — VASCO/RJ X PORTUGUESA/RJ
SÃO JANUÁRIO

[illegible]

Cotações — Coluna 1 (60%) —X (20%) —2 (20%)

3 — BANGU/RJ X GOYTACAZ/RJ
BANGU

[illegible]

Cotações — Coluna 1 (50%) —X (30%) —2 (20%)

4 — BAHIA/BA X ITABUNA/BA
FONTE NOVA

[illegible]

Cotações — Coluna 1 (50%) —X (30%) —2 (20%)

5 — COLORADO/PR X PINHEIROS/PR
CURITIBA

[illegible]

Cotações — Coluna 1 (30%) —X (30%) —2 (40%)

6 — RIO BRANCO/ES X DESPORTIVA/ES
VITÓRIA

[illegible]

Cotações — Coluna 1 (30%) —X (40%) —2 (30%)

7 — SPORT/PE X NÁUTICO/PE
RECIFE

[illegible]

Cotações — Coluna 1 (30%) —X (40%) —2 (30%)

8 — DEMOCRATA GV/MG X CRUZEIRO/MG
GOVERNADOR VALADARES

[illegible]

Cotações — Coluna 1 (20%) —X (30%) —2 (50%)

9 — INTER LIMEIRA/SP X CORINTIANS/SP
LIMEIRA

[illegible]

Cotações — Coluna 1 (20%) — X (30%) — 2 (50%)

10 — S. ANDRÉ/SP X S. PAULO/SP
SANTO ANDRÉ

[illegible]

Cotações — Coluna 1 (20%) —X (30%) —2 (50%)

11 — P. DESPORTOS/SP X GUARANI/SP
CANINDÉ

[illegible]

Cotações — Coluna 1 (40%) —X (30%) —2 (30%)

12 — PALMEIRAS/SP X S. BENTO/SP
PACAEMBU

[illegible]

Cotações — Coluna 1 (40%) —X (30%) —2 (30%)

13 — SANTOS/SP X MARILIA/SP
VILA BELMIRO

[illegible]

Cotações — COLUNA 1 (50%) —X (30%) —2 (20%)

Jogue sua sorte na Loteria Esportiva e registre a aposta na Casa Lotérica 7, BERNARDINO NETO de segunda à quarta-feira, às 22 horas.

Palpites do AM

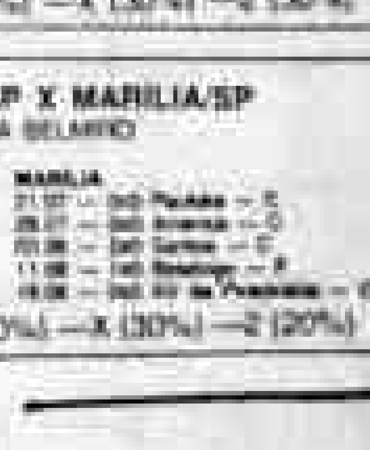

INDICADOR PROFISSIONAL

ADVOGADOS

SWAMI OTTO BARBOSA
TANIA OTTO OLIVEIRA
Causas Civeis, Comerciais, Trabalhistas
Assistência Contábil e Jurídica a Empresas, Contratos, Distratos, encerramento de firmas.
Av. Kennedy, 1.732
Tel.: 221-2592, 1949-0283, 0241.

HOSPITAL E MATERNIDADE SÃO VICENTE

GINECOLÓGIA — CIRURGIA — PRE-NATAL — PARTOS
MÉTODOS ANTICONCEPCIONAIS
DR. SIDRONIO TIMOTEO E SILVA
MÉDICO
CRM-RO 184-CPF. 029.061.801-00
Rua Herbert de Azevedo, 1705 — Entre Joaquim Nabuco e Brasília próximo ao Colégio Lauro Vieira — Fones: 221-2104 — 221-8744 HIP N.º 657 — CEP 78.900 — PORTO VELHO RONDÔNIA

ÓTICA GLOBO

UM PONTO DE VISTA

Lentes de contato, adaptação e Assistência permanente em qualquer tipo.
Óculos, armações, lentes orgânicas e cristal em todos os tipos. Laboratório oftálmico próprio que lhe proporciona aviamento do seu ótico de imediato, técnica e precisão comprovada a 15 anos no Estado. Seção para reparos em relógios de qualquer marca.
MATRIZ: Rua José de Alencar, 2930.
FONE: 221-1369
FILIAL: Pinheiro Machado, 871
FONE: 221-7237
OBS: A Filial tem atendimento exclusivo para lentes de contato.

ARQUELAU DE PAULA
ADVOGADO
CÍVEL - COMÉRCIO - AGRÁRIO
EDIFICIO RIO MADEIRA, 2º ANDAR
CONJ. 202/203
TEL.: 221-7037

ORTODONTIA
Aparelhos corretivos para os dentes
Dr. FRANCISCO ANDREOLI
End: Av. 7 de Setembro, 583
Tel. 221-3939

INFORME JC

TURISMO

Turismo na Nova República. Este será um dos temas em discussão no XIII Congresso de Agências de Viagens, que se realiza desde quinta-feira sábado, no Minicentro, em Belo Horizonte, paralelamente à XIII Exposição de Turismo, com a presença de representantes de Rondônia. Outros temas a serem debatidos, de acordo com a Associação Brasileira de Agências de Viagens do Turismo; Fundo Abav; atuação da Abav no assunto conglomerados financeiros; informática e sua aplicação no mundo empresarial e no turismo; Sideatur — Sistema de Informações e Reservas de Serviços Turísticos.

COMÉRCIO

A Confederação das Associações Comerciais do Brasil, que reúne cerca de mil e quinhentas associações comerciais espalhadas por todo o país, acaba de informar o presidente da Associação Comercial de Rondônia, empresário, advogado e jornalista Luiz Malheiros Tourinho, que alugou uma casa em Brasília. É lá que vai ser instalado um serviço de "lobby" em defesa dos interesses dos seus associados.

AUSTERIDADE

Este ano a Associação de Assistência Técnica e Extensão Rural de Rondônia não vai distribuir nenhum brinde de final de ano. A decisão tomada pelo Secretário Executivo, Sandi Souza, se justifica em nome dos tempos de austeridade que deverão marcar a Nova República.

NANICOS

Os candidatos do PDS, PTB, PT e PDT à Prefeitura de Porto Velho — todos nanicos —, ganharam o apelido de "ônibus espacial". Os eleitores cabem num ônibus e os votos vão para o espaço.

INFELIZES

Não andam felizes o deputado federal e candidato a prefeito da Capital, Francisco Chiquinho Cesar e o ex-deputado federal e também candidato ao Palácio do Cafuzo, Jerônimo Santana, porque as indicações feitas por eles — a maioria —, para os cargos de diretor regional do órgão federal em Rondônia, continuam em período que ultrapassa perspectiva de desencanto, nos Ministérios do PMDB e PFL.

TROPICAL

Wilquir Teguedes, Gerente Geral da Varig/Cruzeiro, anunciando que foi "realizada no Planalto Hotel de São Paulo, a Reunião Anual de Vendas da Companhia Tropical de Hotéis, que teve a presença de todos os Gerentes Regionais e Gerentes de Vendas do Brasil, para uma avaliação dos resultados do ano passado, estudos de novas metas, política de vendas e a nova edição do Manual PTT, Planos de Turismo Tropical. A reunião disse Silas Rocha, Gerente de Vendas, foi presidida por Hélio Coelho", Diretor Comercial.

SECRETÁRIO

Assumiu a Secretaria da Indústria, Comércio e Turismo de Sergipe, o vereador e amigo de JC, Acival Gomes que, por ocasião de sua posse, declarou "tudo fazer visando incrementar o turismo". O novo secretário, também jornalista, está interessado em obter a colaboração do empresariado no trabalho que pretende desenvolver para que o Estado de Sergipe venha a receber, em breve, grandes fluxos turísticos. Para isso, Acival Gomes já estuda um vasto plano de expansão do turismo e, dentro em pouco através da Emsetur, promoverá ampla campanha promocional, a nível nacional, das suas atrações, que vão desde locais histórico-turísticos ao maravilhoso artesanato, passando pela oferta, na cidade de Itabaiana, de magníficas peças em couro, por preços incredíveis. JC compromisso e companheiro, novo Secretário da Indústria, Comércio e Turismo de Sergipe.

CONGRESSO

De 29 de setembro a 2 de novembro, está realizando em Caxias e Gramado, no Rio Grande do Sul, o XXVIII Congresso da Associação Brasileira da Indústria de Hotéis — ABIH. Caxias e Gramado caracterizam-se pela qualidade de seu chocolate caseiro e pelos melhores do artesanato da região (malhas, couro e madeira), além da presença marcante dos vinhos gaúchos.

BRASÍLIA

Desembarque segunda-feira em Brasília, o Secretário de Obras Públicas, Adelino Gorgen, que, no Ministério da Educação, junto ao Ministro Marco Maciel, tentará obter recursos para o projeto de transformação e ampliação do "Aluízio" no Centro Olímpico; bem como, reforma e adaptação do Teatro Municipal, construção de uma praça comunitária no bairro do Igreja Nova, ampliação e reforma do Terminal Rodoviário da capital, e complementação de redes de obras civis de Vilhena. Sabe-se que há uma expectativa de investimento da ordem de dois bilhões de cruzeiros.

ENCONTRO

Chegou às mãos do Secretário de Interior e Justiça, Waldemar Paiva, um documento elaborado por jornalistas que vão tentando sensibilizar o governador Angelo Angelin e os Secretários de Estado, no sentido de que o apoiem o II Encontro Nacional dos Jornalistas de Assessorias de Imprensa — II Enjai, a realizar-se em Recife, de 19 a 21 de setembro, incentivando a presença de profissionais de imprensa do Estado. Neste Encontro, os jornalistas debaterão a aplicabilidade do Manual de Assessor de Imprensa que irá instruir e reger as atividades dos profissionais da área de Comunicação Social em todo o Brasil. Dependerá de Angelo Angelin, com liberação de passagem aérea e diárias, a participação de no mínimo quatro assessores ativos em assembléia, no importante Congresso.

O FERRO ELÉTRICO PASSA BEM?
QUER PASSE OU NÃO, É SEMPRE BOM LEMBRAR

Nada melhor que uma roupa limpinha, cheirosa... e bem passada.
Se bem utilizado este eletrodoméstico proporciona uma grande utilidade a preços inferiores aos que se possa imaginar. É só estar atento.

Para gastar menos energia com o ferro automático, o botão deve estar indicando o tipo de tecido que está passando.

A cada vez que sair de casa lembre-se de verificar se o ferro elétrico • e também o fogão • está desligado.

Toda atenção é pouca. O ferro elétrico é útil, mas pode provocar sérios acidentes, inclusive incêndios. Não o deixe ligado à toa.

Agir com a cabeça à ligar o ferro elétrico para passar várias peças de roupa de uma só vez. Economiza no aquecimento do aparelho.

Deve-se evitar ligar o ferro para passar apenas uma peça de roupa.

CERON
CENTRAIS ELÉTRICAS DE RONDÔNIA
Ligue-se na Ceron, ela está ligada em você.
GOVERNO DO ESTADO DE RONDÔNIA

REVENDEDOR (A)
GANHE Cr$ 990.000,00 e mais ajuda de custo mensal. Seja revendedor (a) dos nossos produtos: Camisetas, Tênis e roupas infantis, etc. Remeta nome e endereço para Caixa Postal 1.800 — Curitiba-PR. Material Grátis e sem compromisso, acompanhado de catálogos coloridos e sua carteirinha de identificação.

TUTTI-FRUTTI
A MANEIRA NATURAL DE SE ALIMENTAR

FICÇÃO
• Ambiente agradável
• Melhor música
• As quintas música ao vivo
• As sextas e sábados danceteria
• Durante a semana música suave
• Aberto a partir das 18:00 horas
AVENIDA CARLOS GOMES - Nº 1096

Iate Clube de Rondônia
EMBARQUE NESSE REQUINTE
Informações : 221-4789

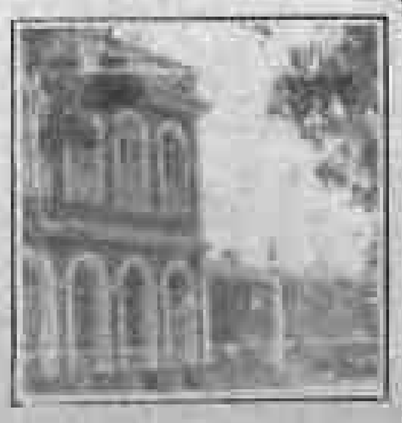

O consumo em meio às emoções

■ Luiz Vergnaud

As novelas da Rede Globo não transmitem apenas emoções: também vendem produtos. A fórmula — ou a técnica — chama-se **merchandising**.

O **merchandising** funciona assim: a câmara que filma a cena da novela focaliza o produto, mas o telespectador não ouve absolutamente nenhuma frase publicitária, nem uma só palavra sobre as virtudes desse produto. É a publicidade silenciosa. Por exemplo: a câmara que mostra o casal de atores trocando beijos também mostra naquela mesma cena a garrafa de um refrigerante. E, nos horários nobres das telenovelas, 40 milhões de pessoas todas as noites são absorvendo aquela silenciosa, mas eficiente mensagem.

Tão eficiente que os anunciantes que a ela recorrem pagam o mesmo preço por inserção que é pago pela publicidade convencional, com imagem e som. Assim, a Rede Globo cobra Cr$ 133 milhões por minuto do **merchandising** no horário da novela das sete e Cr$ 147 milhões no das oito.

As telenovelas estão vendendo um número considerável de produtos — sandálias Melissa, serviços financeiros do Banco Itaú, motocicletas Agrale, carros Fiat etc. Durante o período em que foi exibida a novela **Dancing Days**, a atriz Sônia Braga contribuiu eficientemente para dinamizar as vendas das calças Staroup, tanto assim que, durante a novela, a fábrica aumentou a produção de 40 mil para 300 mil calças por mês.

O **merchandising** funciona realmente como eficaz forma publicitária, capitalizando, obviamente, o imenso prestígio dos atores e atrizes das novelas e a sua enorme capacidade de influenciar hábitos e provocar impulsos, não somente entre pessoas que compram produtos destinados ao consumo de massa, mas também junto ao público mais sofisticado.

Tanto assim que o Banco Itaú utiliza o **merchandising**. Num dos recentes capítulos da novela das sete, o ator Toni Ferreira pagou uma compra com um cheque do Banco Itaú. E o cheque aparecia com a máxima clareza.

Empresa apenas para faturar

Para negociar e coordenar o cumprimento dos contratos de **merchandising**, a Rede Globo criou uma empresa, a Apoio de Comunicação, cujo diretor-superintendente é o veterano e conhecido publicitário Jorge Adib. Assinala Jorge Adib que o **merchandising** não tem nada de novo: "durante dezenas, literalmente dezenas de anos, quase meio século, o público que vai aos cinemas absorveu — e continua absorvendo — o **merchandising** veiculado pelos filmes americanos. O cinema americano vende praticamente tudo, de carros a geladeiras. O que o Brasil está fazendo agora, nas novelas da Rede Globo, é utilizar uma técnica publicitária antiga, mas que sempre se mostrou de grande eficiência.

Acrescenta Jorge Adib que o **merchandising**, além de eficaz como técnica publicitária, decorre também da "necessidade de mostrar a vida atual. — A vasta maioria, a maioria das novelas se passa na atualidade. Nada mais natural que as cenas mostrem produtos que estão diariamente diante dos olhos dos telespectadores.

E Jorge Adib faz questão de afirmar que não somente a Rede Globo ganha com a veiculação da imagem dos produtos:

— Todos ganham, isto é, a Rede Globo, os atores, os novelistas e os diretores que participam do **merchandising**.

Ele desmente, porém, as afirmações de que somente com o **merchandising** a Globo cobre os custos de produção de uma novela:

— Essa afirmação chega a ter sabor anedótico. O custo de uma novela, que se desenrola por cerca de seis meses, é qualquer coisa de colossal. É evidente que o **merchandising** não poderia cobrir senão uma parte razoavelmente modesta do custo total, que, repito, é imenso.

O que se cobra é segredo comercial

Jorge Adib não informa o faturamento produzido pelo **merchandising** em cada novela, mas facilita as contas: — Cada contrato que fazemos com um cliente dá a ele o direito de seis inserções por novela de seis meses, isto é, uma inserção por mês. Celebramos de 12 a 15 contratos por novela. É só fazer as contas.

Assim, se forem assinados, por exemplo, doze contratos, ocorrerão 72 inserções de **merchandising** por novela. Como o preço de cada uma é de Cr$ 133 milhões por minuto, no horário das novelas das sete, isso significa que, em seis meses, o faturamento proveniente do **merchandising** será de Cr$ 9.576 milhão Cr$ 9,5 bilhões por novela. Não raro, são assinados 15 contratos. E o preço do minuto de **merchandising** na novela das oito é maior: Cr$ 147 milhões.

Jorge Adib faz questão, assim, de desmentir uma afirmação veiculada por uma revista semanal, segundo a qual a Rede Globo estava faturando Cr$ 19 bilhões por mês só na novela das sete.

— Trata-se de um exagero enorme. O **merchandising** pode ter chegado com atraso ao Brasil, mas é evidente que veio para ficar. E, está contribuindo até mesmo para o esforço brasileiro de exportações.

— Todos sabem que o Brasil está exportando novelas da Rede Globo já há tempos. Até para a China. O ex-diretor da Carteira de Comércio Exterior do Banco do Brasil (Cacex), Carlos Viacava, elogiou a Rede Globo pela colaboração que ela presta ao Brasil, auxiliando-o a dinamizar as suas exportações. Cada vez que um capítulo de uma novela brasileira é vista no exterior, os produtos fabricados no Brasil são também contemplados. Isto é fazer publicidade do que os brasileiros produzem.

BRADESCO

ANÁLISE DE BALANÇO

Ao mesmo tempo em que expandiu ainda mais sua base de atuação e criou novos empregos, o Bradesco (Banco Brasileiro de Descontos S/A) apresentou um excelente desempenho no primeiro semestre de 1985. O lucro líquido alcançou Cr$ 831 bilhões ou o equivalente a um lucro por ação de Cr$ 2,87. Este resultado foi 639% superior aos Cr$ 112 bilhões obtidos em igual período do exercício anterior, subindo a participação calculada sobre o total de receitas operacionais de 11,5% para 16,3%. Permitiram a obtenção desta boa performance o crescimento das receitas operacionais, a contenção das respectivas despesas e o relativamente pequeno acréscimo do saldo devedor da conta de correção monetária.

No primeiro semestre de 1985, o Bradesco inaugurou 180 novas agências, ampliando sua rede para 1.711 agências, correspondendo ao incremento de três agências a cada dois dias úteis. Do total de agências, 938 estão instaladas em prédios próprios. Além disso, foram criados mais de 12.600 novos empregos numa progressão de 105 admissões por dia útil, representando um crescimento de 9,84% sobre o quadro de pessoal existente em 31 de dezembro de 1984. O Bradesco conta hoje com mais de 138 mil funcionários, solidificando a posição de maior empregador privado nacional.

Desta forma, nada mais natural do que o crescimento de 424,6% apresentado pelo total de receitas operacionais que evoluiu de Cr$ 971 bilhões para Cr$ 5,1 trilhões. Dentre os componentes das receitas, destacaram-se as operações de crédito e os resultados de valores mobiliários. As receitas de operações de crédito aumentaram de Cr$ 497 bilhões para Cr$ 2,9 trilhões, revelando um acréscimo de 480% e ampliando a relação sobre o total de receitas operacionais de 51,2% para 56,6%. O resultado dos valores mobiliários elevou esta participação de 16,2% para 19,5%, quando subiu de Cr$ 157 bilhões para Cr$ 993 bilhões (532,5%).

O total de despesas operacionais cresceu menos do que o de receitas. Este total aumentou de Cr$ 758 bilhões para Cr$ 3,6 trilhões (378,9%), diminuindo a participação sobre o de receitas de 78,1% para 71,2%. As despesas administrativas cresceram 302%, passando de Cr$ 391 bilhões para Cr$ 1,6 trilhão e refletindo o maior ritmo de atividades do Banco.

Em termos de balanços semestrais, destaca-se o crescimento do patrimônio líquido que avançou de Cr$ 1,3 trilhão para Cr$ 6,1 trilhões, crescendo 313%. Conseqüentemente, o valor patrimonial de cada uma das 289,9 bilhões de ações componentes do capital social do Bradesco atingiu Cr$ 20,93. Os depósitos à vista foram ampliados de Cr$ 1,5 trilhão para Cr$ 5,6 trilhões (278%) e os depósitos a prazo de Cr$ 370 bilhões para Cr$ 4,4 trilhões (1.106%). No balanço consolidado, verificou-se que os depósitos em contas de poupança subiram de Cr$ 3,5 trilhões para Cr$ 15,3 trilhões (332,6%).

CORREIOS
EMPRESA BRASILEIRA DE CORREIOS E TELÉGRAFOS

EDITAL DE LICITAÇÃO Nº 012/85
TOMADA DE PREÇOS Nº 004/85

A Empresa Brasileira de Correios e Telégrafos - ECT, comunica aos interessados que fará realizar no dia 13 de setembro de 1985 a TOMADA DE PREÇOS Nº 004/85, objetivando o fornecimento e instalação de 50 (cinqüenta) Agências Postais Telegráficas - APT, em construção convencional ou pré-fabricada, em diversas localidades do país.

O Edital se encontra à disposição dos interessados no Departamento de Engenharia da ECT, localizado no Setor Bancário Norte, Conjunto 03, Bloco A - 7º andar Brasília-DF, , de onde poderá ser retirado até o dia 06 de setembro de 1985, nos horários de 08:30 às 11:30 horas e de 14:30 às 16:30 horas, mediante o recolhimento da importância de Cr$ 250.000 (duzentos e cinqüenta mil cruzeiros).

As exigências básicas para participar da Tomada de Preços são:

a) Estar cadastrado no Registro Cadastral da ECT até 72 (setenta e duas) horas antes da realização da licitação;
b) Possuir até a data do cadastramento, capital integralizado, igual ou superior a Cr$ 1.000.000.000 (um bilhão de cruzeiros) para pré-fabricadas e Cr$ 500.000.000 (quinhentos milhões de cruzeiros) para convencional;
c) Comprovar ter executado, no tipo de construção proposta, 2.000m² (dois mil metros quadrados) de área construída nos últimos 05 (cinco) anos.

A reunião de recebimento das documentações e propostas será realizada no dia 13 de setembro de 1985, às 15:00 horas, no seguinte endereço:

Edifício Sede da ECT - Departamento de Engenharia
Setor Bancário Norte - Conjunto 03, Bloco A - 7º andar
Brasília-DF.

Brasília-DF, 21 de agosto de 1985.
COMISSÃO DE LICITAÇÃO

CORREIOS: VOCÊ USA, VOCÊ CONFIA.

A Amazônia ameaçada

A advertência do presidente da Empresa Brasileira de Pesquisas Agropecuárias (Embrapa), Luiz Carlos Pinheiro Machado, fundada em estudos do Instituto de Pesquisas da Amazônia (Inpa), sobre os riscos de desertificação da Amazônia [illegible]

"A situação da floresta amazônica é crítica e grave e não podemos perder um dia [illegible]" [illegible]

[illegible]

RETALHOS PARA A HISTÓRIA DE RONDÔNIA

ESRON PENHA DE MENEZES

Fez os seus primeiros estudos nas Escolas Públicas de Catu, o ginasial e o científico no Ginásio Estadual e o superior na Escola Politécnica de Salvador.

Aportou a esta região tangido por perseguições políticas em virtude de haver pertencido à Ação Integralista Brasileira, movimento que o Presidente Getúlio Vargas considerou ilegal a partir de 1937 quando instalou no Brasil o regime chamado de Estado Novo.

Depois de percorrer vários cárceres do Rio de Janeiro e da ilha de Fernando de Noronha, seu particular amigo Cel. Aluízio Ferreira convidou-o a vir emprestar a sua inteligência na Estrada de Ferro Madeira-Mamoré, tendo nessa empresa inicialmente exercido o cargo de Diretor de Administração, exercendo função de Chefe da SAVA que atuava no recrutamento de pessoal para seringais financiados pela Rubber Development Corporation e Rubber Reserve Corporation no início da década de 1940 no rigor da II Grande Guerra.

Com a criação dos Territórios Federais ao ser nomeado Governador o Cel. Aluízio Ferreira, que exercia concomitantemente as de Diretor da Estrada de Ferro Madeira-Mamoré, este designou o Eng. Araújo Lima para diretor substituto da empresa, passando mais tarde a Diretor Geral cargo que, em 1945, foi mudado para Superintendente.

Nomeado em 9 de junho de 1946, Governador do Território, assumiu em Porto Velho perante o Exmo. Sr. Dr. Theodoro Vaz de Abreu e Assumpção, Juiz de Direito da Comarca, o exercício do cargo. Observação: Até hoje foi o único que tomou posse na Capital do Território, os demais sempre fazem-no na Capital da República.

Seu Governo durou dois anos e oito meses, tendo o Território experimentado durante sua gestão invulgar surto de progresso.

IMERON
Coberturas e Estruturas Metálicas
Andaimes Desmontáveis
Tanques p/ Combustíveis
Caixas D'água
PRODUTOS METÁLICOS
RUA D. PEDRO II, 1234
FONE: 221 - 5210

Temos a exclusividade DIJON em Porto Velho. E os últimos lançamentos da Fenit. Crédito em 3 pagamentos sem juros.

RIO CENTER MODA RIO

LEIA O Alto Madeira

MULT SERVICE
CONTABILIDADE
CONSULTORIA E
ASSESSORIA EMPRESARIAL
Abertura de firmas
Assistência fiscal
Av. Farquar Nº 1050 Fone: 221-1782 e 221-6289
ESTA EMPRESA TEM ASSISTÊNCIA DA MULT SERVICE
ESTA EMPRESA NÃO TEM ASSISTÊNCIA DA MULT SERVICE

Churrascaria Caravela do Madeira
UMA OPÇÃO DE BOM GOSTO COM TRATAMENTO 5/ ESTRELAS
onde servir bem é um prazer pratos para todos os gostos A famosa costela de tambaqui no espeto
NO PONTO MAIS APRAZÍVEL DA CIDADE.
MÚSICA DE PIANO AO VIVO A NOITE BEBIDAS EM GERAL E SUCOS

Churrascaria Caravela do Madeira
Rua Ariquemes 104. Reservas Fone: (069) 221-0641 Na margem do rio Madeira
ACEITAMOS ENCOMENDA DE BANQUETES

FARMÁCIAS DE PLANTÃO

Drogaria Rodoviária, Estação Rodoviária, (NOTURNO).

Droga Mil II, Av. Campos Sales n.º 531 — B. da Floresta (NOTURNO).

ETN

ESTALEIRO TÉCNICO NAVAL S/A

Deseja nomear nesta praça

REPRESENTANTE COMERCIAL

ETN - ESTALEIRO TÉCNICO NAVAL S/A, empresa de grande porte que atua no ramo de construção naval, estruturas metálicas e mecânica industrial, objetiva nomear REPRESENTANTE COMERCIAL nesta praça, para venda de seus produtos e serviços.

Os interessados devem enviar carta com currículum vitae da representante legal da firma, perfil da empresa e relação de principais representadas para:

ETN ESTALEIRO TÉCNICO NAVAL S/A

Travessa do Comércio, 1209 - Fone: (091) 227-0613
Telex: (091) 1904 - CEP 66.800 - Icoaraci, Belém, Pará

Cantinho do Bate Papo

JOÃO TAVARES

O PMDB de Rondônia não perdoava críticas ao Govêrno Teixeira, dizendo que ele fazia muita propaganda. Ocorre que no Govêrno Jorge Teixeira muitas obras de vulto foram realizadas, em um Govêrno cuja constante norma de trabalho, que não parava. Por isso, era natural que constantemente estivesse em evidência no noticiário das rádios, da TV e dos jornais. Diziam, todavia, que trabalho não era motivo para propaganda, pois era o dever do Teixeirão. Muito bem. Mas era de se esperar que assumindo o PMDB as rédeas do Govêrno, como assumiu, o procedimento fosse outro.

Mas a coisa não mudou como apregoavam. Pelo contrário, a propaganda agora aumentou. E com uma diferença: pouco trabalho e muito barulho. Quem está salvando a lavoura em termos de trabalho, na Nova República aqui em Rondônia, é a administração do prefeito de Porto Velho, José Guedes. Lutando contra todas as dificuldades, inclusive sobre a exiguidade de tempo do seu período de administração, ele vem conseguindo resolver, atacando, sobretudo, aqueles problemas mais críticos que enfrenta a cidade de Porto Velho e sua população. Efetivamente, surgem reclamações e pedidos de todos os cantos da cidade porovelhense, desejando a presença do Govêrno Municipal. E só isso prova que os problemas se acumularam durante tanto tempo que seria demais querer que um administrador sem dinheiro e sem equipamentos, em pouco menos de 90 dias, transformasse a feição de uma cidade inteiramente.

Não se pode negar, porém, que a presença da administração José Guedes na Prefeitura da Capital, é o que de melhor se vê em termos de trabalho nesta Nova República em Rondônia. Seu esforço vem sendo grande e o seu dinamismo sendo transmitido a toda equipe para que a ação municipal se faça sentir no seio da população. Por isso que digo, ser o trabalho do prefeito José Guedes a salvação da lavoura pela ação que vem imprimindo no Govêrno Municipal, não com o início de obras faraônicas, mas atacando principalmente os pontos mais críticos e atendendo os anseios da população, é o que vem possibilitando, ao PMDB, ter o que apresentar em termos de trabalho como sabio da Nova República.

Esta história de um serviço de informações criado pelo Govêrno de Rondônia, denunciado pelo ex-secretário de Segurança do Estado, me faz lembrar outro ponto que o PMDB tanto condenou nos govêrnos passados (a nível nacional) e agora cai na esparrela de adotá-lo por aqui. Estão lembrados do famoso SNI? Lembram-se de que era visto e considerado como um monstro? E por que agora, em Rondônia, em pleno regime da democracia, aberto em que o povo deve respeitar melhor, é criado um serviço de informação para investigar secretamente a vida dos outros, a mesma do Govêrno? o PMDB de Rondônia, por acaso, não está atodo contradizendo com tudo que pregou quando na oposição?

O mais interessante (ou talvez estranho?) é que os jornalistas, que tanto colaboraram com os pregadores da abertura para a volta, em sua plenitude, do regime democrático, sem AI-5, sem SNI, sem serviço secreto de informações e outras coisas, são, agora, citados, pelas investigações que o ex-secretário Raimundo Corrêa diz existir em Rondônia. Como explicar tudo isso? Será que o PMDB ao chegar ao poder mudou o tom dos seus discursos?

x x x

Os políticos devem ser mais coerentes em suas atitudes, em seus pontos de vista, sob pena de perderem a credibilidade para com o povo. O povo não é fácil de ser levado, como pensam.

CONCESSIONÁRIA FIAT Automóveis S.A.

Comercial de Veiculos Ltda. (COVEL)

TABELA DE PREÇOS DE VEICULOS USADOS

TIPO DE VEICULO: 147-C
MARCA: FIAT
ANO DE FABRICAÇÃO: 1.982
COR: BRANCO ALPI
VALOR: Cr$ 14.000.000

TIPO DE VEICULO: DOGI-CS
MARCA: FIAT
ANO DE FABRICAÇÃO: 1.984
COR: BRANCO
VALOR: Cr$ 20.000.000

TIPO DE VEICULO: BELINA VAN
MARCA: FORD
ANO DE FABRICAÇÃO: 1.982
COR: BRANCO
VALOR: 15.000.000

TIPO DE VEICULO: PICK-UP
MARCA: FIAT
ANO DE FABRICAÇÃO: 1.983
COR: BRANCO ALPI
VALOR: Cr$ 15.000.000

PEÇAS-OFERTAS ESPECIAIS MÊS DE AGOSTO/85-DESCONTO ATÉ 10% À VISTA

CX.DIREÇÃO C/TERMINAIS	Cr$ 1.170.000	BOIA DE TANQUE GAS.	Cr$ 79.000
JUNTA HOMOCINETICA	Cr$ 510.000	PLATINADO	Cr$ 15.000
CAPO FIAT ANO 80	Cr$ 1.700.000	VELAS DE IGNIÇÃO	Cr$ 15.000
ARO DE RODA	Cr$ 171.000	CORREIA DENTADA	Cr$ 60.000
PARA-CHOQUE DE FIBRA	Cr$ 250.000	PASTILHA DE FREIO	Cr$ 101.000
GRADE DIANT. ESPAZIO	Cr$ 131.000	TRIANGULO	Cr$ 22.000
PARA-LAMA DIANT. ESPAZIO	Cr$ 303.000	ROLAMENTO DE RODA DIAN.	Cr$ 95.000
JG.DE CAPA BANCO ESPAZIO	Cr$ 500.000	ANTENA AM/FM.	Cr$ 25.000

ACESSORIOS

JG.DE TAPETE BANDEJA FIAT	450.000	OLHO DE GATO	Cr$ 3.000
JG.DE TAPETE BANDEJA UNO	450.000	CONTAGIRO	Cr$ 150.000
RADIO AM/FM BLEKMAN	320.000	SILENCIOSO RADRON	Cr$ 450.000
CALHA DAS PORTAS FIAT 147	70.000	CALHA DAS PORTAS UNO	Cr$ 115.000
TOMADA DE AR FIAT 147	25.000	ALTO FALANTE 40 W.	Cr$ 60.000

PORTO VELHO

COVEL

Como cidadão pague seus impostos
Como contribuinte reivindique seus direitos

VAMOS FAZER DE PORTO VELHO UMA CIDADE MAIS FELIZ.
A LIMPEZA PUBLICA, AS OBRAS, O TRANSPORTE, A EDUCAÇÃO, A MORADIA, A SAÚDE, O ESPORTE, SÃO PRIORIDADES DA ADMINISTRAÇÃO MUNICIPAL. MAS PARA QUE A PREFEITURA POSSA CUMPRIR COM ESTE PROGRAMA, QUE SÃO ANSEIOS DA COMUNIDADE, É PRECISO QUE VOCÊ ESTEJA EM DIA COM SEUS IMPOSTOS.

VAMOS FORMAR UM IMENSO MUTIRÃO.
SE CADA UM FIZER A SUA PARTE, VAI FICAR MAIS FÁCIL.

COMO CIDADÃO PAGUE SEUS IMPOSTOS.
COMO CONTRIBUINTE REIVINDIQUE SEUS DIREITOS.

SECRETARIA MUNICIPAL DA FAZENDA
SECRETÁRIO HUMBERTO VIANA NONATO

JOSÉ GUEDES
Prefeitura de PORTO VELHO
BOM TEMPO TODO TEMPO